КОНСТИТУЦИЯ РОССИИ *глазами детей*

РИСУНКИ · СТИХОТВОРЕНИЯ · ЭССЕ

МИНИСТЕРСТВО ЮСТИЦИИ
РОССИЙСКОЙ ФЕДЕРАЦИИ
к 30-летию Конституции России

30 лет

КОНСТИТУЦИИ
Российской Федерации

ПРАВОВОЕ ПРОСВЕЩЕНИЕ

На этой странице вы найдёте полезные гиперссылки на медиаиздания, предназначенные подросткам, родителям, воспитателям, педагогам, всем лицам, заинтересованным в правовом обучении и воспитании детей. Здесь представлена информация о различных аспектах законодательного регулирования вопросов, связанных с детьми, формах, методах и способах правового обучения и воспитания молодого поколения. Медиаиздания служат развитию в обществе правовой модели поведения, преодолению правового нигилизма, поддержанию устойчивого уважения к закону. Здесь даётся информация о правах, обязанностях и ответственности детей в зависимости от возрастного периода. Медиаиздания имеют онлайн-доступ к нормативным актам в актуальном состоянии, а также полезным справочным ресурсам.

На странице также есть доступ к Конституции России и российскому законодательству (14 млн. 500 тыс. нормативных актов) в актуальном состоянии.

Книга «Наши права и обязанности: изучаем вместе со взрослыми. Для учащихся младшего и среднего школьного возраста (7-14 лет)» с интерактивным содержанием

Книга «Старт во взрослую жизнь. Подростку (14-18 лет) о его правах, обязанностях и ответственности» с интерактивным содержанием

Портал Нормативные правовые акты в Российской Федерации

14 500 000

нормативных правовых актов Российской Федерации на портале Министерства юстиции Российской Федерации pravo.minjust.ru

Книга «Мой родственник Отчизну защищал»

с интерактивным содержанием

в видеоформате (.mp4)

МИНИСТЕРСТВО ЮСТИЦИИ
РОССИЙСКОЙ ФЕДЕРАЦИИ
к 30-летию Конституции России

Конституция Российской Федерации глазами детей

Москва
2023

УДК 342.41
ББК 67.400
К65

В цифровой версии издания «Конституция Российской Федерации глазами детей» сформировано интерактивное содержание и интерактивный алфавитный указатель участников конкурса. В разделе «Правовое просвещение» размещены гиперссылки на медиаиздания и электронные ресурсы, которые помогут в урегулировании правовых вопросов и представят необходимую информацию о правах, обязанностях и ответственности детей в зависимости от возраста.

В печатной версии издания онлайн-доступ к дополнительным информационным ресурсам обеспечен соответствующими QR-кодами.

Также по гиперссылке можно познакомиться с изданием «Мой родственник Отчизну защищал», которое подготовлено по результатам акции-конкурса, проведенного Министерством юстиции Российской Федерации среди детей к 78-летию Победы в Великой Отечественной войне 1941–1945 годов. Из всех регионов нашей необъятной страны поступили замечательные рисунки, эссе и стихотворения, созданные молодыми талантами в память о родственниках принимавших участие в битвах и трудовых буднях войны, а также в специальной военной операции.

К65 **Конституция Российской Федерации глазами детей.** — М. : ФБУ НЦПИ при Минюсте России, 2023. — 504 с. : ил.

Издание, объединяющее творческие работы детей всех федеральных округов, подготовлено в рамках реализации мероприятий, посвящённых 30-летию принятия Конституции Российской Федерации, и представляет собой печатное переложение материалов электронного портала «ФОРУМ», предназначенного для правового информирования, правового просвещения населения и популяризации законодательных и научно-технических новелл.

Контент портала состоит из материалов, содержащихся в нескольких разделах электронного ресурса: «ВЫДАЮЩИЕСЯ ЮРИСТЫ РОССИИ» (результаты интерактивных просветительских проектов Минюста России, приуроченных к юбилеям знаменитых российских юристов, государственных деятелей; «ПРАВОВЫЕ ПУТЕВОДИТЕЛИ» (информационные системы для разных жизненных ситуаций); «КОНКУРСЫ» (проактивные акции среди работников системы Минюста России и граждан на актуальные темы); «ФОРУМ» (материалы научно-практических конференций, круглых столов, семинаров, др.); «НАУЧНО-ТЕХНИЧЕСКИЙ СОВЕТ» (материалы докладов, сообщений, дискуссий НТС); «НОВОСТИ ПРАВА» (онлайн-доступ к актуальному российскому законодательству).

В данном издании собраны творческие работы детей работников системы Минюста России — стихотворения, рисунки, эссе, отражающие их взгляд на Конституцию Российской Федерации, как в целом, так и на отдельные её положения. Конкурс-акция, проведённая Минюстом России в соответствии с Основами государственной политики в сфере стратегического планирования в Российской Федерации и Указом Президента Российской Федерации от 09 ноября 2022 года №809, поможет повысить уровень образования подрастающего поколения.

УДК 342.41
ББК 67.400

© Министерство юстиции Российской Федерации, 2023
© Оформление ФБУ НЦПИ при Минюсте России, 2023

МИНИСТЕРСТВО ЮСТИЦИИ РОССИЙСКОЙ ФЕДЕРАЦИИ

ЦЕНТРАЛЬНЫЙ ФЕДЕРАЛЬНЫЙ ОКРУГ

Тема 1. РОССИЯ И ГОСУДАРСТВЕННЫЕ СИМВОЛЫ

Перелыгин Егор, 14 лет. Курск

КОНСТИТУЦИЯ ГЛАЗАМИ ДЕТЕЙ

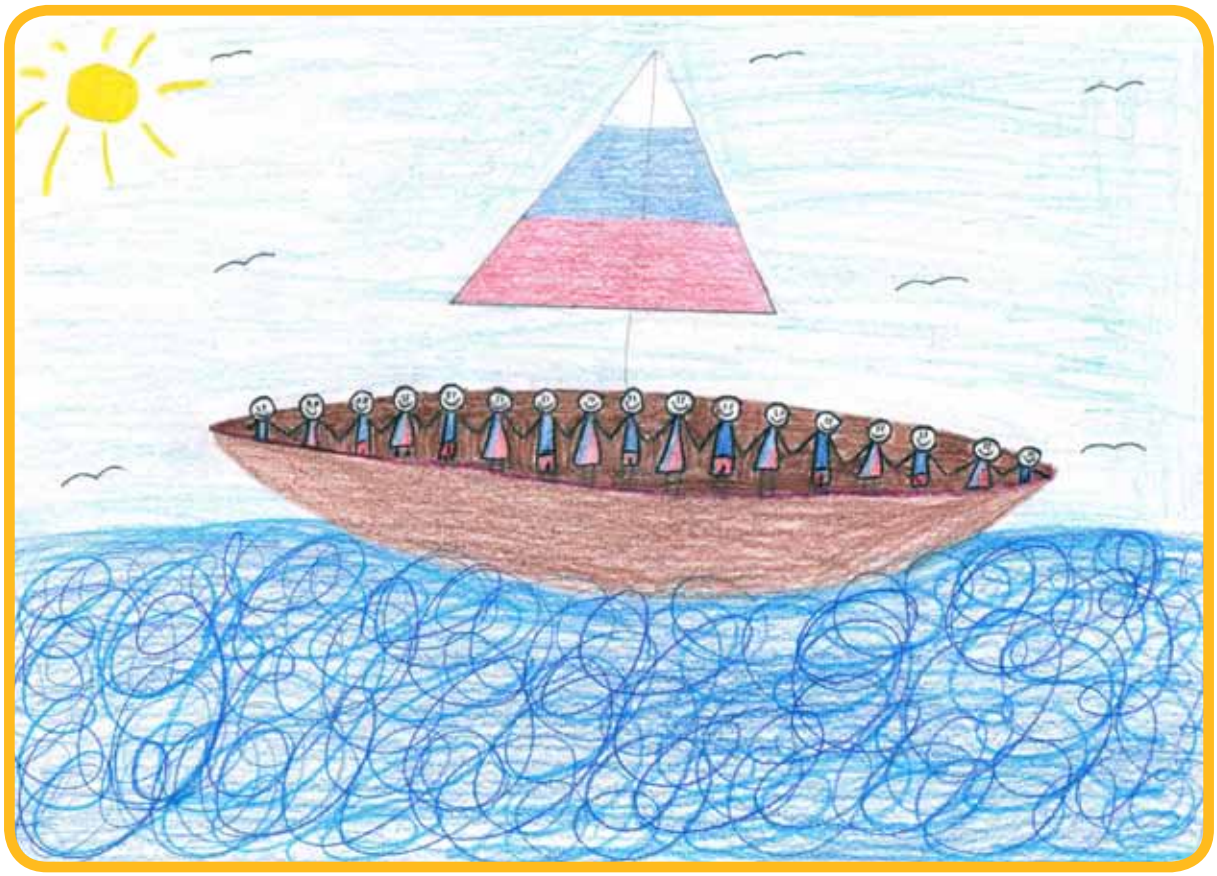

Голубина Елизавета, 11 лет. Кострома

30 лет
КОНСТИТУЦИИ РОССИЙСКОЙ ФЕДЕРАЦИИ

Тема 1. РОССИЯ И ГОСУДАРСТВЕННЫЕ СИМВОЛЫ

Государственные символы России

Государственный флаг, герб и гимн Российской Федерации являются официальными государственными символами.

Не так давно на зимней олимпиаде в Пекине 2022 года мы часто видели слезы на глазах спортсменов, когда звучал Гимн Российской Федерации. Это слезы радости за победу, слезы гордости за свою страну.

Гордиться своей Родиной — значит знать и уважать главные государственные символы. Все государственные символы — гербы, флаги и гимны — исполняют одну и ту же функцию: они обозначают государство, которому принадлежат.

Государственные герб и флаг — это символы нашей жизни, сопровождают каждого из нас на всём жизненном пути.

Эти государственные символы величия и могущества России достались нам в наследство от предков. Какими они станут в будущем, зависит уже только от нас.

Демина Мария, 16 лет. Калуга

КОНСТИТУЦИЯ ГЛАЗАМИ ДЕТЕЙ

Коржева Алёна, 9 лет. Кострома

Тема 1. РОССИЯ И ГОСУДАРСТВЕННЫЕ СИМВОЛЫ

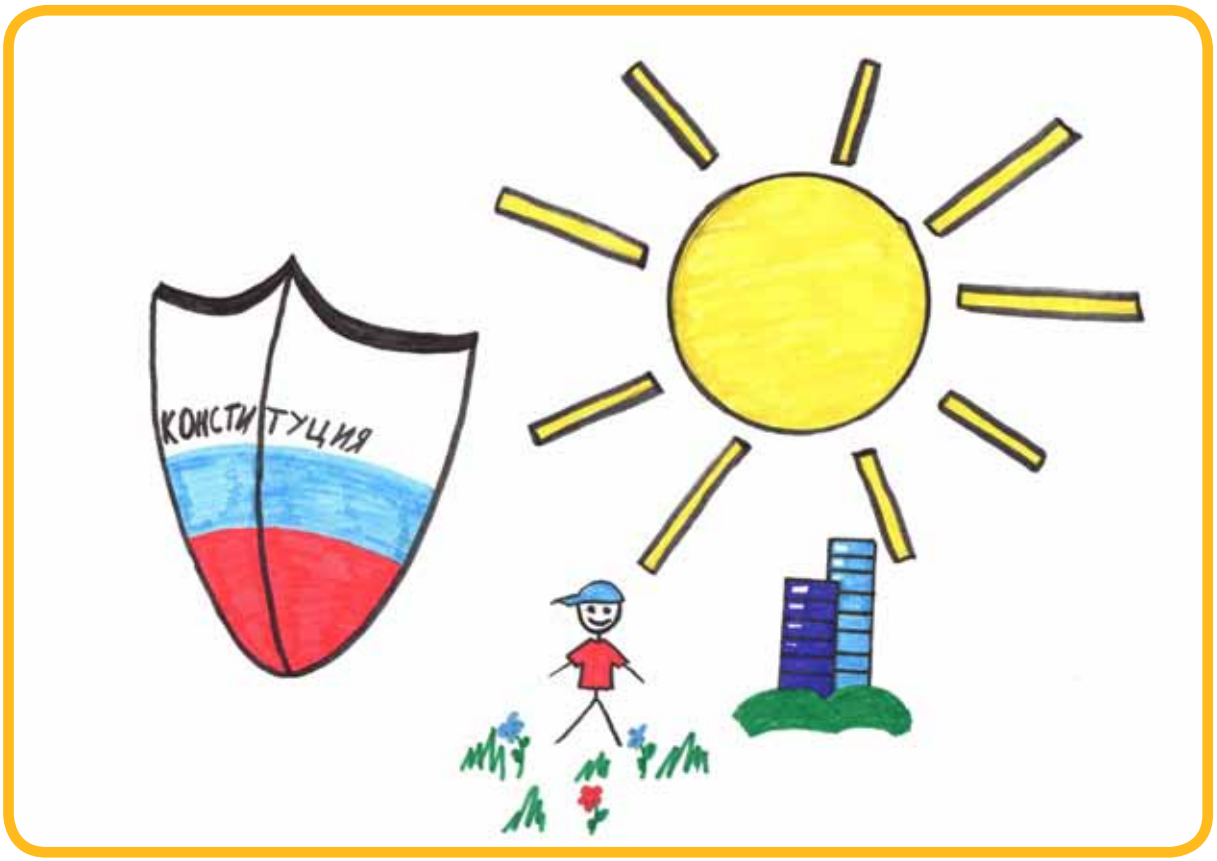

Поляков Ярослав, 16 лет. Кострома

Символика нашей страны

В нашей, а также других странах мира есть государственные символы. В России они появились в декабре 2000 года, их приняла Государственная Дума.

Ни одно государство не может существовать без своего символа. Символы страны — это герб, который изображается на флагах; гимн исполняется на мероприятиях и праздниках страны; флаг помещается на разных учебных заведениях и государственных зданиях.

Герб нашей страны — исторический. Изображение, три короны над головами орла обозначает независимость. В лапах у орла — скипетр и держава, которые обозначают власть и единство. Всадник говорит о борьбе добра со злом.

Цвета флага обозначают: белый — свободу, синий — постоянство, красный — мужество.

Вся символика нашей страны хранит историю и подчеркивает достоинства.

Першонкова Алёна, 16 лет. Кострома

Тема 1. РОССИЯ И ГОСУДАРСТВЕННЫЕ СИМВОЛЫ

Основной закон

Основной закон страны
знать все граждане должны.
Даже маленький ребенок —
гражданин уже с пеленок.
Человек и гражданин
в своем статусе един.
В государстве мы должны
уважать Закон страны,
Уважать Герб, Гимн и Флаг,
ведь без этого никак!
Знать должны свои права,
исполнять обязанности,
Чтобы в жизни нашей
не случались гадости.

Овсянников Иван, 12 лет. Тверь

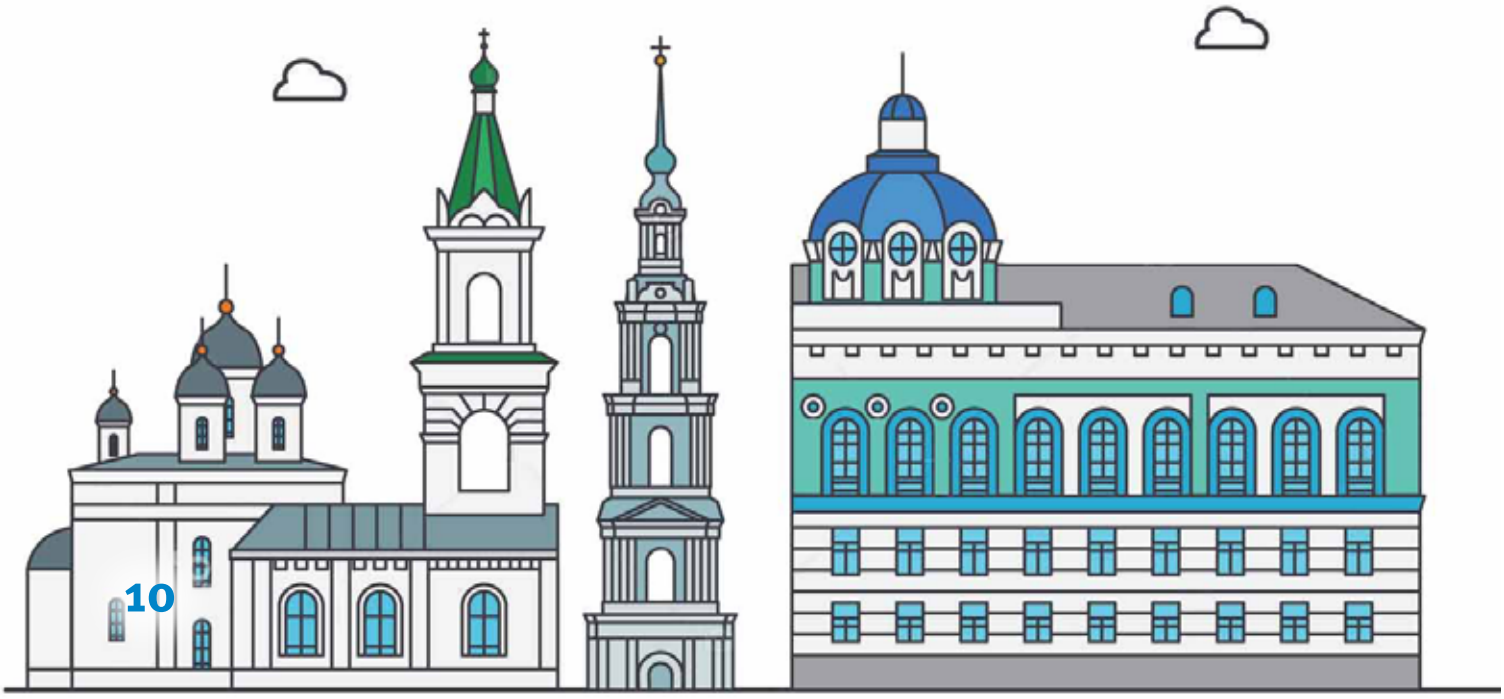

КОНСТИТУЦИЯ ГЛАЗАМИ ДЕТЕЙ

Мельников Матвей, 8 лет. Ярославль

Тема 1. РОССИЯ И ГОСУДАРСТВЕННЫЕ СИМВОЛЫ

Маслов Сергей, 9 лет. Орёл

КОНСТИТУЦИЯ ГЛАЗАМИ ДЕТЕЙ

Кочетов Артем, 12 лет. Тамбов

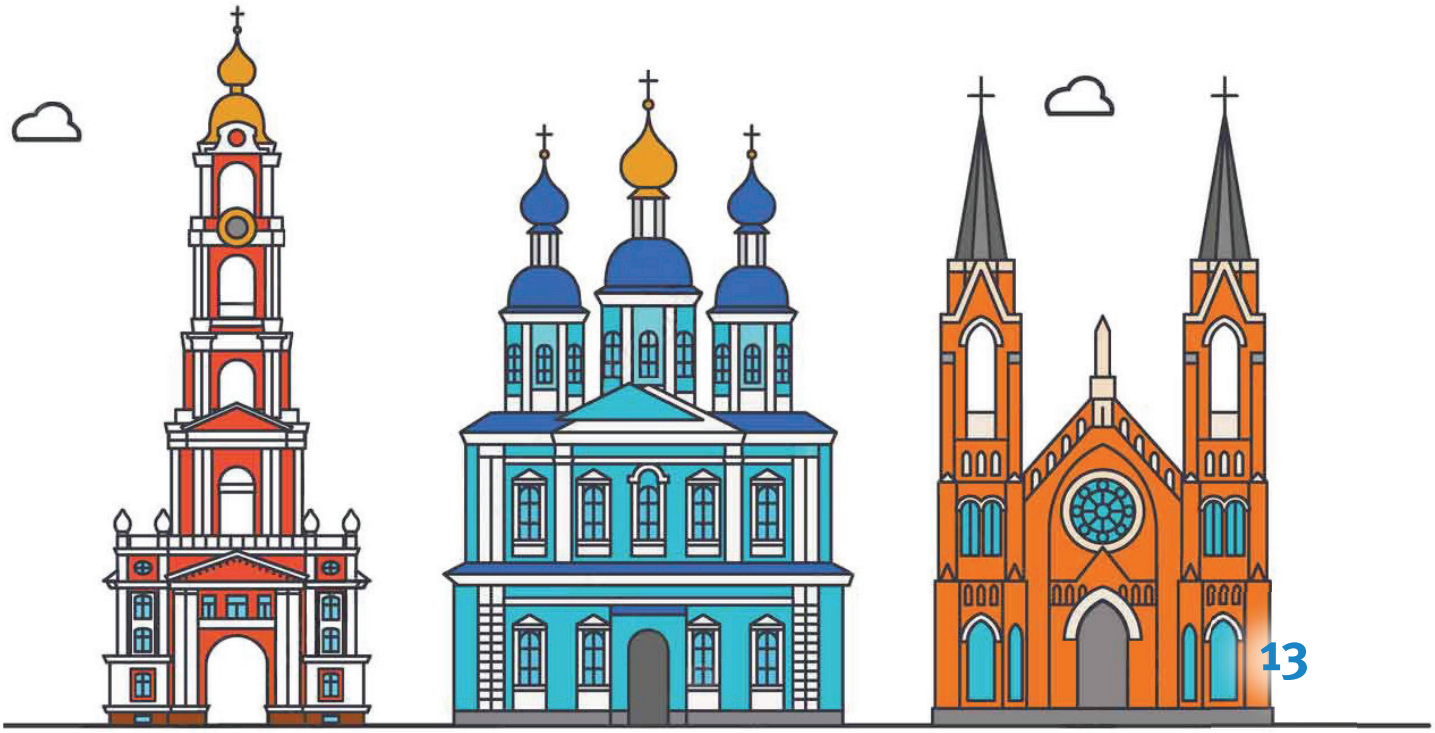

Тема 1. РОССИЯ И ГОСУДАРСТВЕННЫЕ СИМВОЛЫ

Самсонова Вера, 10 лет. Ярославль

Семянникова Василиса, 5 лет. Ярославль

30 лет
КОНСТИТУЦИИ РОССИЙСКОЙ ФЕДЕРАЦИИ

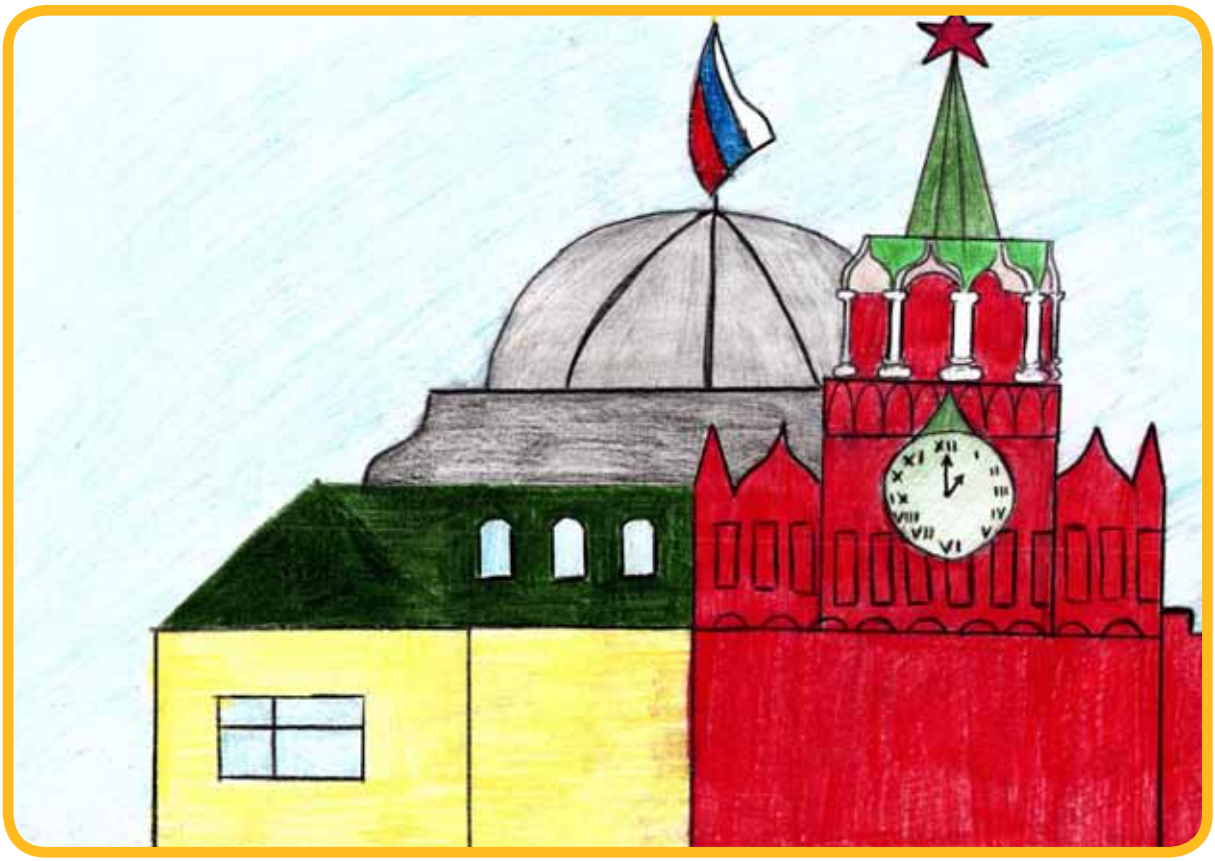

Селянская Екатерина, 14 лет. Рязань

30 лет КОНСТИТУЦИИ РОССИЙСКОЙ ФЕДЕРАЦИИ

Флаг Российский — триколор

Флаг Российский — триколор,
Что же это значит?
Значит — будем мы за мир всегда,
Отстоим его на планете —
Белый цвет говорит нам об этом.

Значит — не зря живем мы на свете,
Вера россиян крепка,
Защитим мы Отчизну всегда,
Не предадим никогда —
Синий цвет говорит нам об этом.

Значит — с мужеством и героизмом
Защищаем Отечество.
Объединяемся мы всегда
В сложные для России времена —
Красный цвет говорит нам об этом.

Три цвета флага вобрали в себя…
Веру, любовь и надежду.
Так пусть они будут с нами всегда,
И будет Россия
сильна и крепка!

Селянская Екатерина, 14 лет. Рязань

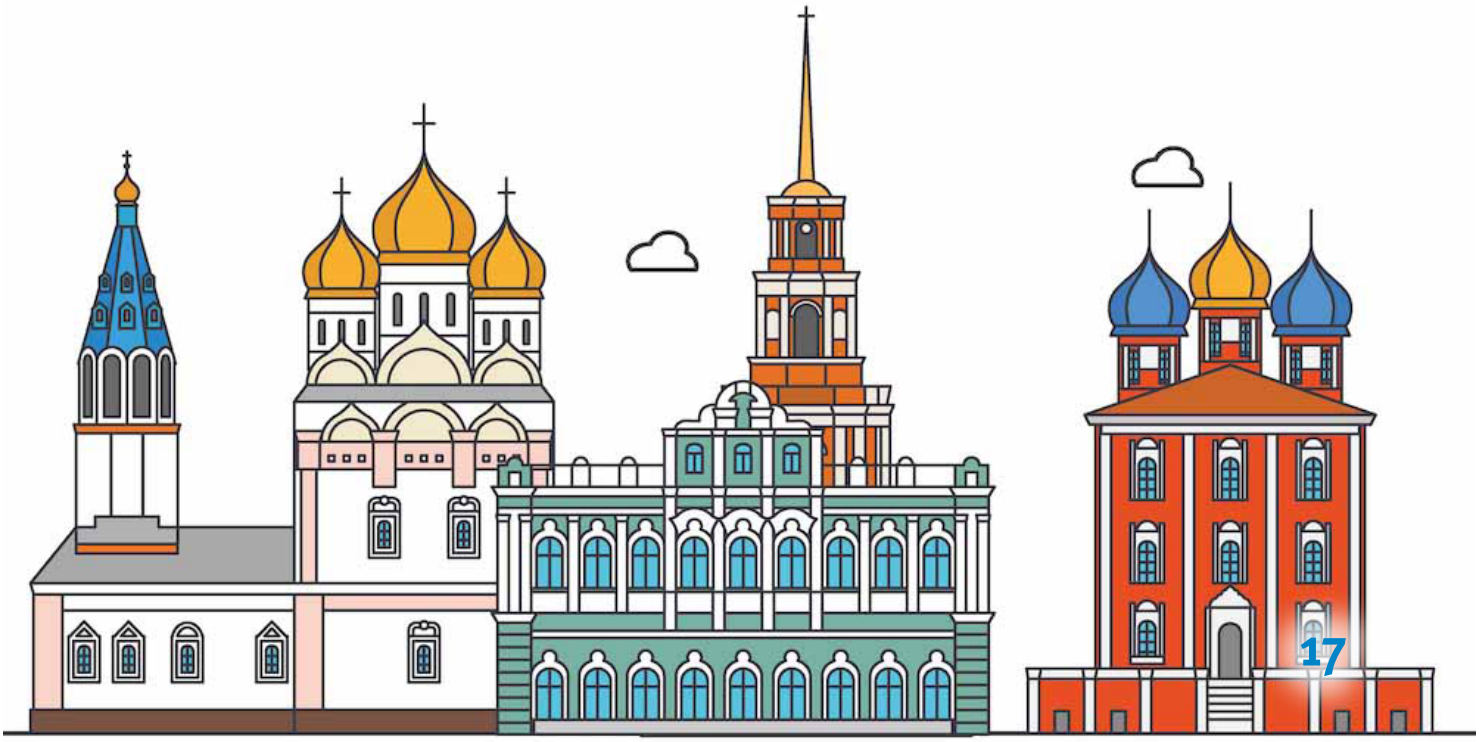

Алексеева Ксения, 9 лет. Московская область

КОНСТИТУЦИЯ ГЛАЗАМИ ДЕТЕЙ

Поскребышева Полина, 5 лет. Московская область

30 лет
КОНСТИТУЦИИ РОССИЙСКОЙ ФЕДЕРАЦИИ

Тема 1. РОССИЯ И ГОСУДАРСТВЕННЫЕ СИМВОЛЫ

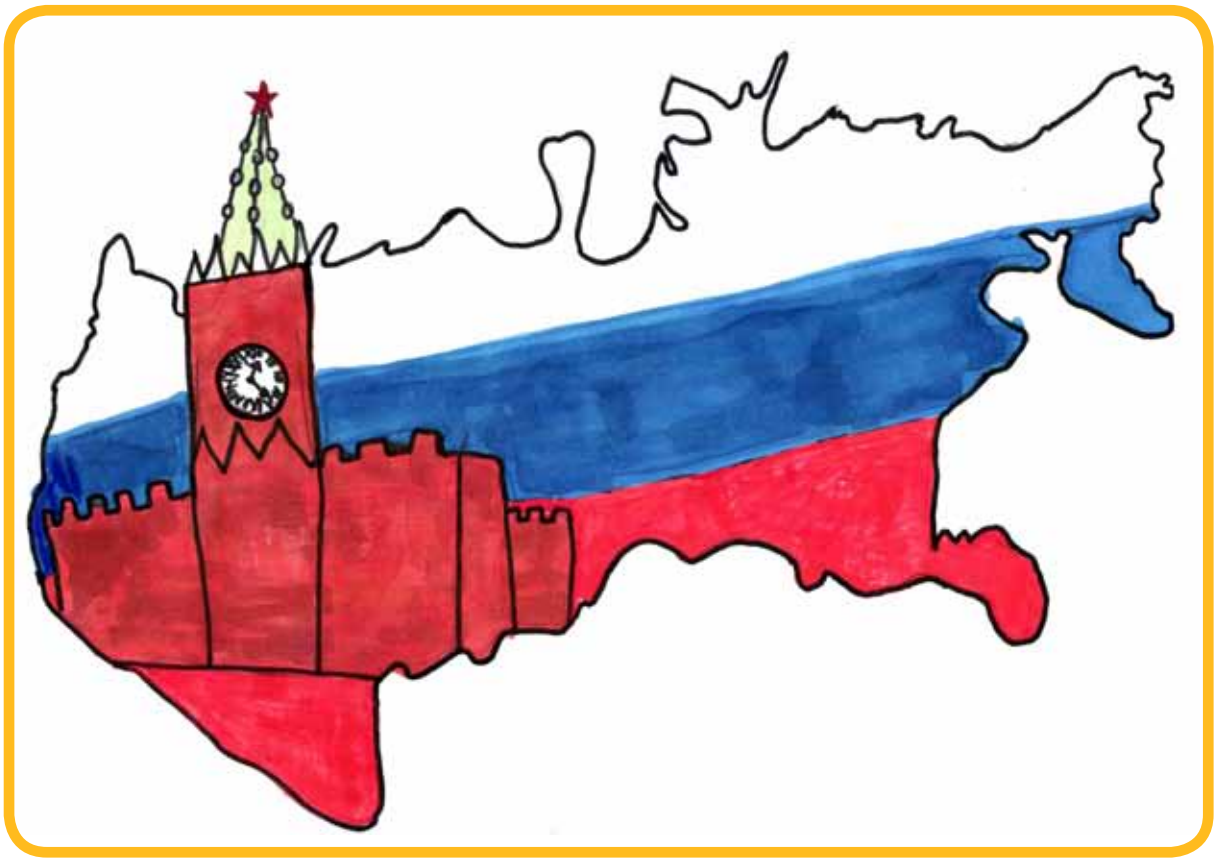

Алексеева Варвара, 6 лет. Москва

КОНСТИТУЦИЯ ГЛАЗАМИ ДЕТЕЙ

Лютаревич-Гефтер Станислав, 5 лет. Москва

Михайлов Адам, 9 лет. Москва

30 лет КОНСТИТУЦИИ РОССИЙСКОЙ ФЕДЕРАЦИИ

Михайлов Даниил, 7 лет. Москва

Пацилиус Дарья, 7 лет. Москва

КОНСТИТУЦИЯ ГЛАЗАМИ ДЕТЕЙ

Шумик-Козырев Марк, 11 мес. Москва

Тема 1. РОССИЯ И ГОСУДАРСТВЕННЫЕ СИМВОЛЫ

Олицетворение национального суверенитета

Наша страна — великая, могучая Россия со славной и непростой историей, полной кровопролитных войн и великих побед. Она простирается от Балтийского моря до Тихого океана. На протяжении всей истории нашим недругам не давали покоя огромные территории и богатства нашей Родины. И уже много веков, как будто охраняя ее, парит над ней наш государственный символ, наш герб — двуглавый орел, гордая, сильная птица, одна голова которой повернута на Восток, а другая — на Запад. В геральдике орел — символ безграничной власти, отваги, величия и победы.

Россия очень многонациональная страна. На ее территории проживает более 300 народов и народностей. Все они очень самобытные, со своими обычаями и традициями, со своим национальным языком. Общение было бы очень затруднено, если бы не объединяющий всех русский язык. Русский и национальные языки, а также культурное наследие каждого народа охраняется Конституцией РФ. Интересно, что даже в странах Ближнего зарубежья, которые раньше входили в состав СССР, можно свободно общаться с местными жителями на русском языке, потому что они его знают и учат.

В особенно торжественных случаях звучит Гимн России.

Россия — священная наша держава,
Россия — любимая наша страна.
Могучая воля, великая слава —
Твое достоянье на все времена.

У каждого россиянина эти слова вызывают невольный трепет, а людям, не живущим в России, эти слова помогут лучше понять Россию и отношение россиян к своей Родине. Очень обидно, что в последнее время из-за политических интриг, наши замечательные спортсмены, которые честно побеждают на международных соревнованиях и Олимпиадах, не слышат Гимн России при награждении. Но мы прекрасно знаем, что они — ЛУЧШИЕ.

Но, пожалуй, самым узнаваемым в мире символом нашей страны, является наш Флаг. За последние 100 лет он дважды менялся. Под Красным Флагом СССР наши деды и прадеды освободили мир от нацистской чумы.

И нет ни одной семьи, которую так или иначе не задела Великая Отечественная война. Поэтому этот Флаг также дорог россиянам, как и современный Триколор. Цвета нашего Флага отражают всю суть существования России.

Тема 1. РОССИЯ И ГОСУДАРСТВЕННЫЕ СИМВОЛЫ

Белый цвет — мир и чистота. Наша страна всегда стремится сохранить мир, даже если это практически невозможно. Наш народ ненавидит войны, он слишком настрадался от них. Синий — вера и постоянство. Синий — цвет Богоматери, защитницы земли русской. Россия — православная страна, живущая по христианским заповедям и уважающая людей других религиозных убеждений. Мы соблюдаем законы и держим данные другим странам обещания. Красный — цвет силы и крови. Мы всегда помним павших воинов, проливших кровь, защищая свою Родину. Под этим флагом воюют наши военные в Сирии, помогая сирийской армии.

И из репортажей военных корреспондентов мы видим как радуются местные жители, настрадавшиеся от головорезов, когда появляется российский Флаг. Ведь с ним возвращается спокойная мирная жизнь. К сожалению, уже под этим Флагом нашим военным приходится снова освобождать Украину от фашистов.

Мы любим и гордимся нашей Родиной. Государственные символы — это часть нашей истории, отражение прошлого и настоящего страны. Уважение к государственным символам — это уважение к самому себе и государству в целом.

Сухинин Александр, 16 лет. Москва

30 лет КОНСТИТУЦИИ РОССИЙСКОЙ ФЕДЕРАЦИИ

Савинов Михаил, 12 лет. Брянск

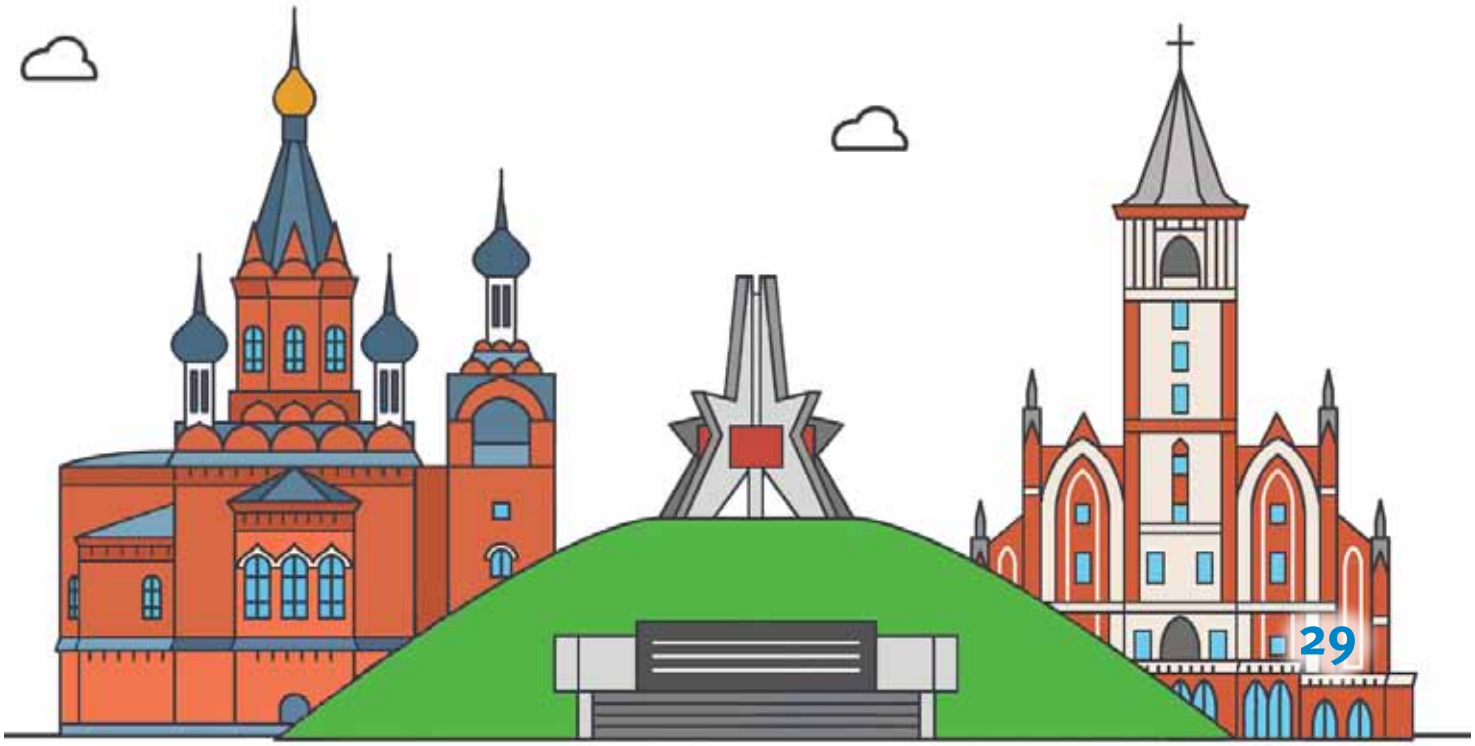

Тема 2. ТЕРРИТОРИЯ РОССИЙСКОЙ ФЕДЕРАЦИИ

Ступникова Полина, 14 лет. Тамбов

Территория Российской Федерации

От Москвы до самых до окраин,
С южных гор до северных морей
Человек проходит, как хозяин
Необъятной Родины своей.
(В. Лебедев-Кумач)

Российская Федерация — крупнейшая в мире страна, занимающая 1/8 часть суши, с многовековой историей, богатым культурным наследием и щедрой природой. Как всякое подлинно независимое, свободное государство обладает всей полнотой власти на своей территории.

Конституция Российской Федерации гарантирует правовое равенство всех ее субъектов. Учет региональных особенностей, а именно социально-экономического развития, во многом зависящего от территории, географического положения, природных ресурсов, численности населения, исторически сложившейся структуры экономики и прочего обеспечивается федеральной властью и является необходимым условием соблюдения баланса интересов всех субъектов Российской Федерации.

Босомыкин Андрей, 17 лет. Брянск

Тема 2. ТЕРРИТОРИЯ РОССИЙСКОЙ ФЕДЕРАЦИИ

Журавлев Артём, 8 лет. Рязань

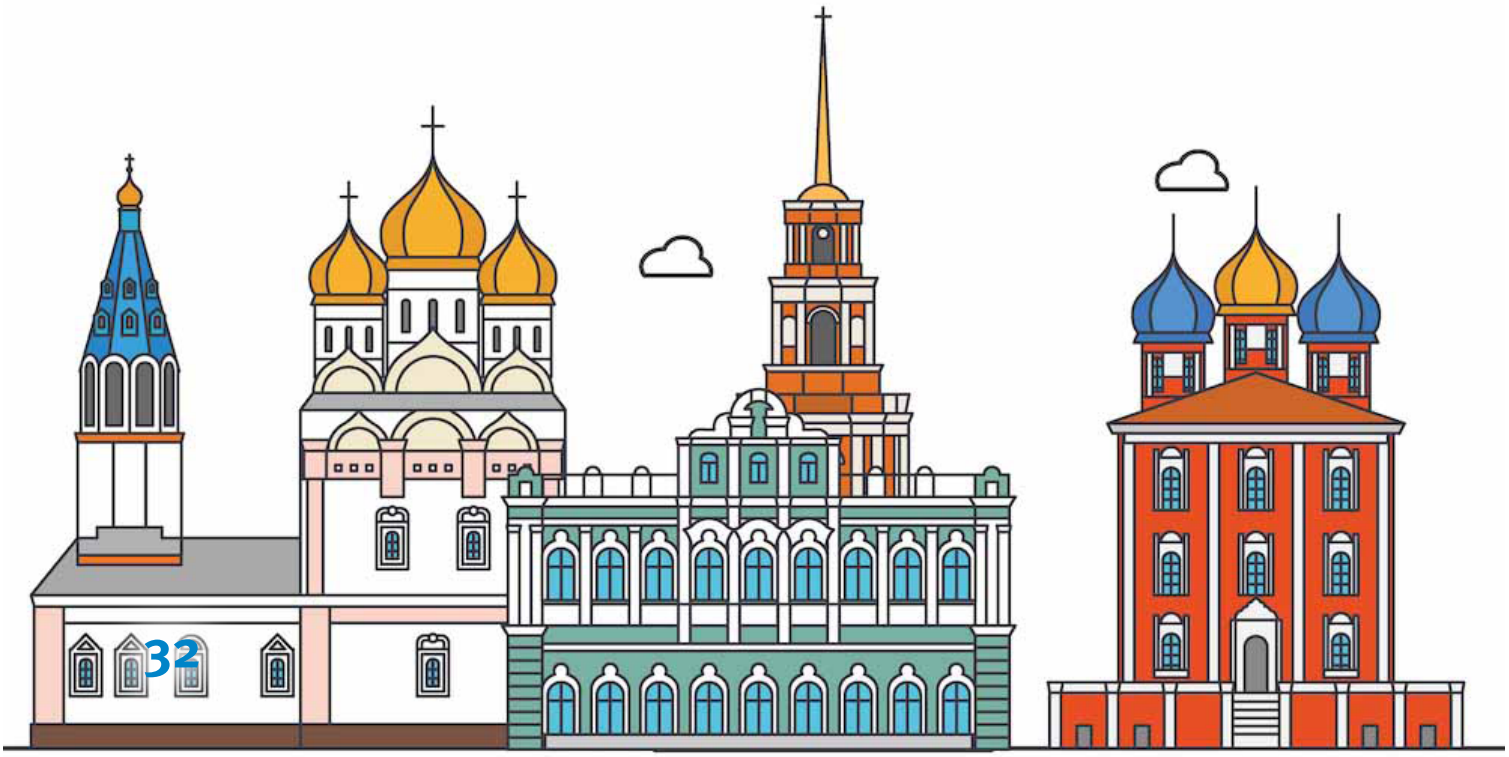

Веневидов Никита, 10 лет. Москва

30 лет КОНСТИТУЦИИ РОССИЙСКОЙ ФЕДЕРАЦИИ

Симаков Виктор, 13 лет. Курск

КОНСТИТУЦИЯ ГЛАЗАМИ ДЕТЕЙ

Романов Дмитрий, 6 лет. Тамбов

Наш любимый Президент!

Владимир Владимирович Путин — Вы наш президент!
Вы Родиной гордитесь и любите всех.
Вы — человек самый главный в стране,
Мы с Вами в неразрушимой броне!
Самый Вы лучший представитель страны,
Любят Вас все от детей до старины.
Вы лучшее правление из всех поколений!
Не грустите никогда и серьёзный Вы всегда.
Мы поддержим Вас в любую минуту!
Мы идём одним маршрутом!!!

Алексеева Кира, 9 лет. Москва

Беляев Дмирий, 8 лет. Ярославль

Мезенцев Антон, 14 лет. Москва

Власть не значит влазь

У меня было трудно с друзьями. Я играл с ними, делился, угощал и приглашал на дачу, но они пропадали, не задерживались, а некоторые даже обижались.

На что обижались, понятно не было. Вот иногда придём на площадку всей толпой, я распределю, кто сетку тянет, кто на воротах стоит, кто за мячом, когда он улетит, бегает, а они давай привередничать.

Саня такой: «Не побегу. Сам беги!» А сам уже бежит, только не за мячом, а туда, где ему никто не приказывает.

Лида тоже возмутится: «Ты собрал команду, но она нечестная. Мальчишкам всё можно, даже сетку сбросить, когда они проигрывают, а нам, девочкам, что же, только ваши приказы исполнять?»

Марк нажалуется отцу. Тот придёт и велит вернуть всё как было: детям стать детьми и никого не назначать единственным командиром.

Когда мне хотелось плакать, что меня не слушаются, мне помогло объяснение. Я услышал его в школе и вдруг понял: дело именно в этом.

В государстве много-много всяких дел, забот, обязанностей и поручений. Но выполнять их должны все.

И никто никому не приказывает. Все слушаются одной только книги — Конституции. В ней отмечены и права, и обязанности.

Представляете, президент — человек в стране главный, а и у него обязанности есть. Сначала исполни их сам, потом поручи последить, как другие справляются. Сам даже президент никого не наказывает и от игр не отстраняет. Суду поручает.

Получается, власть не от слова «влазь». Первую власть над собой воспитать надо.

Воспитаешь себя — с остальными отношения наладятся. Конституция — мудрая книга.

Вельможин Ростислав, 9 лет. Москва

Тема 4. РАВЕНСТВО ПРАВ ЧЕЛОВЕКА

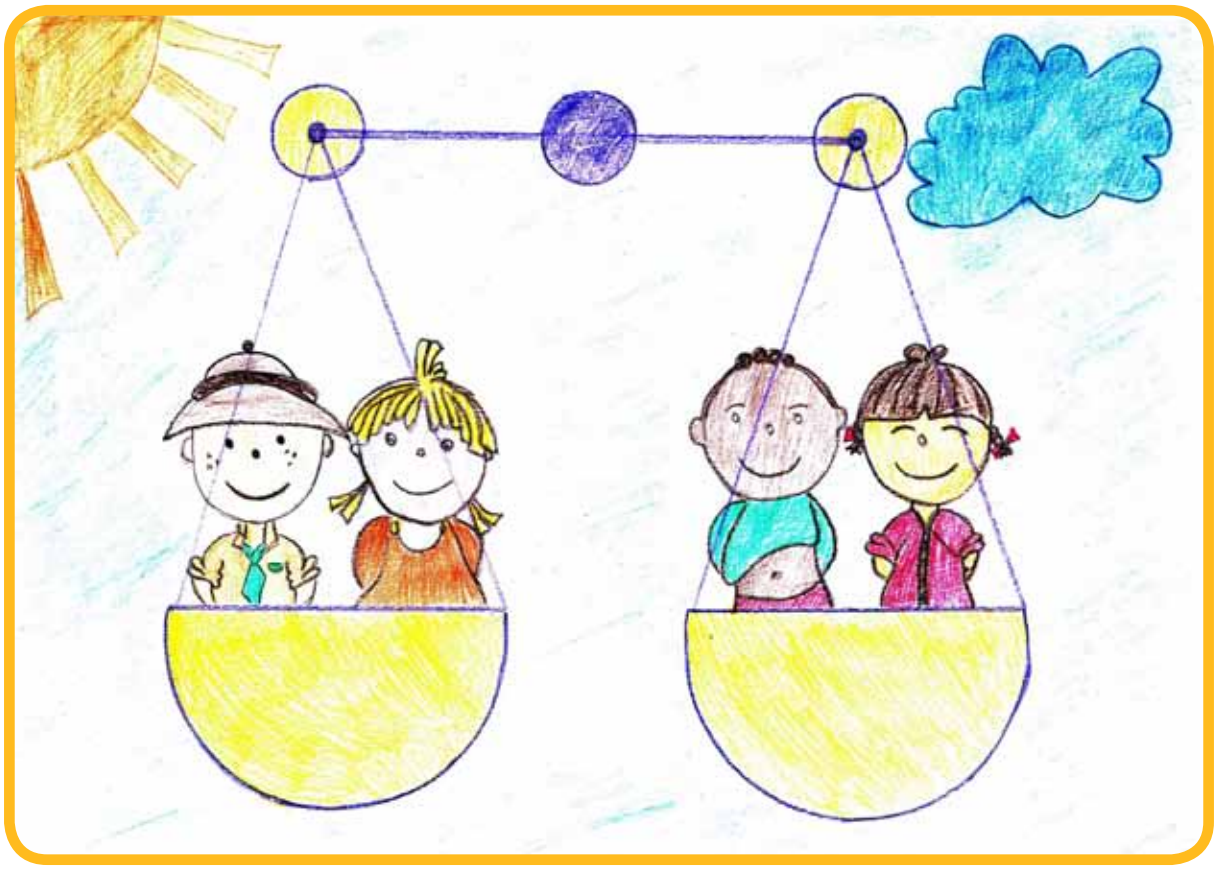

Белов Иван, 8 лет. Тула

Единое для всех право

Конституция России для законов всех — Глава,
Она всем гражданам Отчизны определяет их права.
В нашей великой державе
Все народы равны.
Единое для всех право
Установлено законом страны.
Неважно, какого ты пола
И на каком говоришь языке,
Все жители равны пред законом
И судом в нашей стране.
Мы можем быть любых убеждений
И любую религию выбрать вольны,
Независимо от национальности, расы
Ограничения прав в России
По этим признакам запрещены!

Мартынова Анастасия, 14 лет. Рязань

Тема 4. РАВЕНСТВО ПРАВ ЧЕЛОВЕКА

Страна равных

Жил-был принц. Он был грубый, обижал своих подданных. Однажды он отправился в путешествие в «Страну Равных». Придя в парк, он увидел людей, стоящих в очереди за мороженым. Растолкав всех, принц потребовал дать ему мороженое, на что получил ответ: «В стране Равных у всех равные права, вы должны дождаться своей очереди!»

Принц разозлился и решил отомстить. Он влез на колесо обозрения и начал раскачивать его так, что оно сломалось и покатилось по улице вместе с людьми, которые были там. Все кричали, принцу стало очень страшно! Но вдруг появились спасатели и спасли всех. «Зачем вы помогаете мне? Ведь это я виноват!», — спросил он.

— «В нашем государстве все равны! Мы спасаем даже виноватых!»

С тех пор принц изменился и стал считать всех людей равными.

Полуэктов Иван, 7 лет. Тамбов

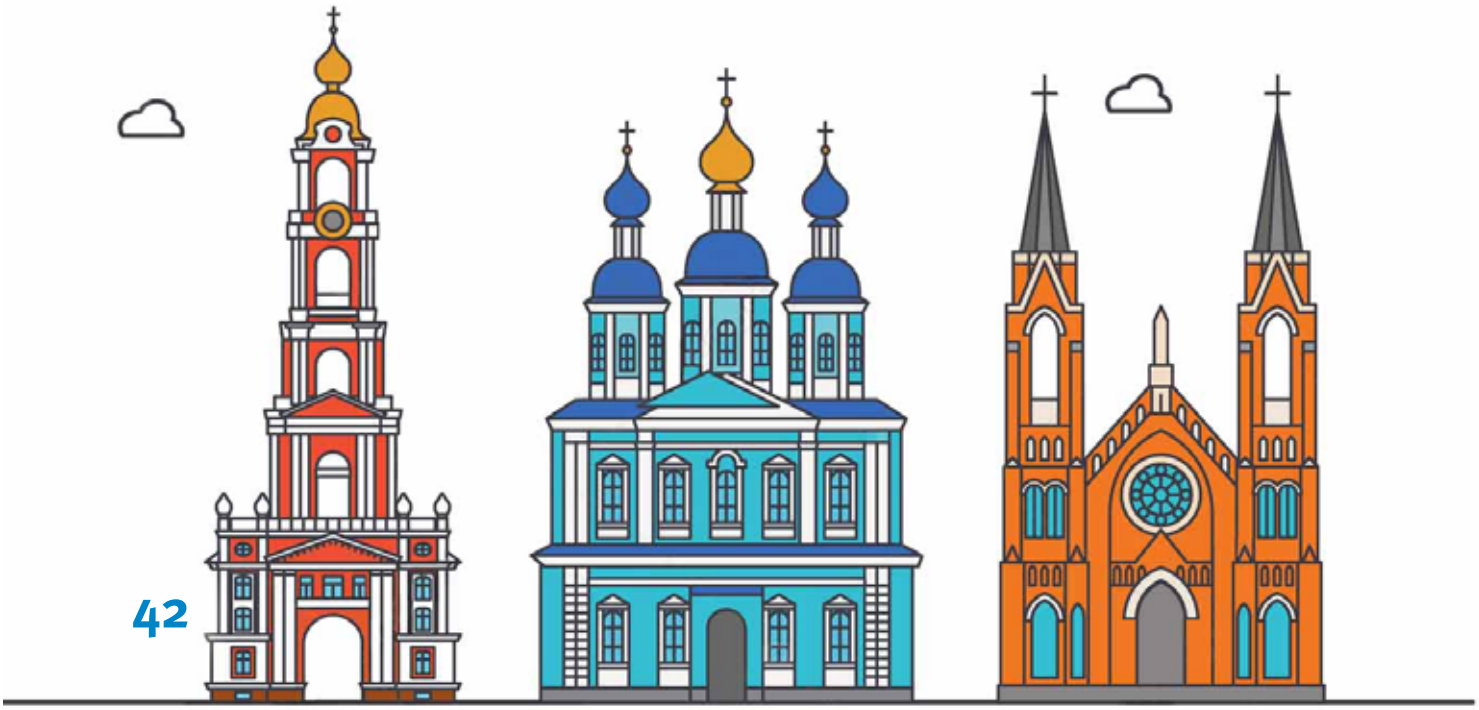

КОНСТИТУЦИЯ ГЛАЗАМИ ДЕТЕЙ

Куришкина Юлианна, 9 лет. Смоленск

Тема 4. РАВЕНСТВО ПРАВ ЧЕЛОВЕКА

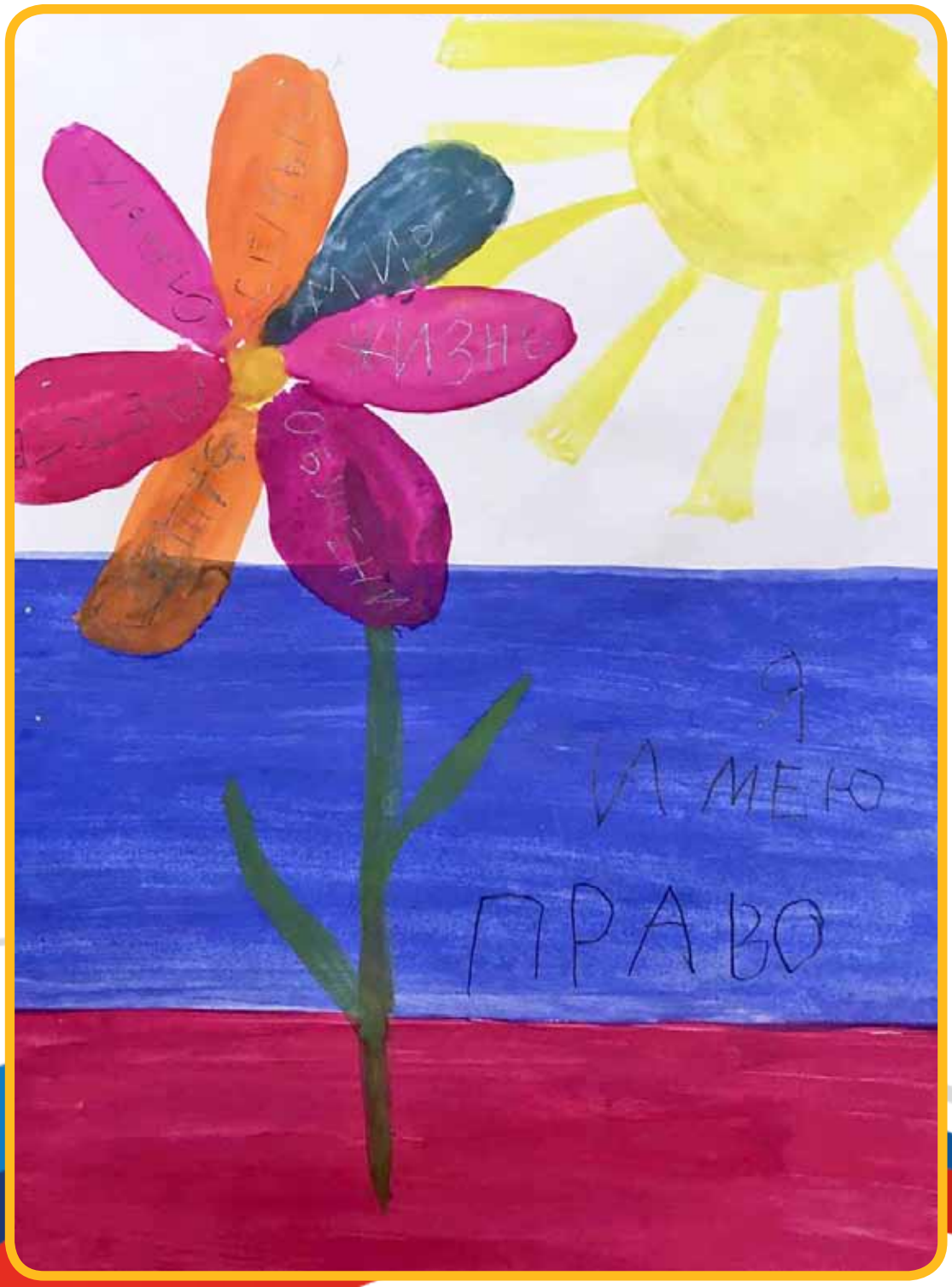

Римар Карина, 6 лет. Смоленск

Римар Валерия, 10 лет. Смоленск

Тема 4. РАВЕНСТВО ПРАВ ЧЕЛОВЕКА

У всех равные права

Проблема равенства граждан актуальна и в настоящее время. Принцип равенства граждан содержится в Конституции Российской Федерации. В моем восприятии, это когда все равны перед государством, законом, судом, независимо от каких-либо индивидуальных особенностей, характеристик человека. Равенство соблюдается, если нет привилегий и ущемлений.

Равенство является основой для цивилизованного общества. К пониманию необходимости реального существования в жизни этого принципа, общество пришло не так давно — Революция 1917 года.

Я рад, что в России соблюдается этот принцип. Например, несмотря на известность и связи актера М. Ефремова, он был привлечен к ответственности за совершенное преступление.

Я — школьник, мне важно знать, что у меня равные права с другими людьми, и это гарантирует мне Конституция Российской Федерации.

Савватеев Виктор, 12 лет. Тамбов

Лихарева Мария, 16 лет. Ярославль

30 лет
КОНСТИТУЦИИ
РОССИЙСКОЙ
ФЕДЕРАЦИИ

Тема 4. РАВЕНСТВО ПРАВ ЧЕЛОВЕКА

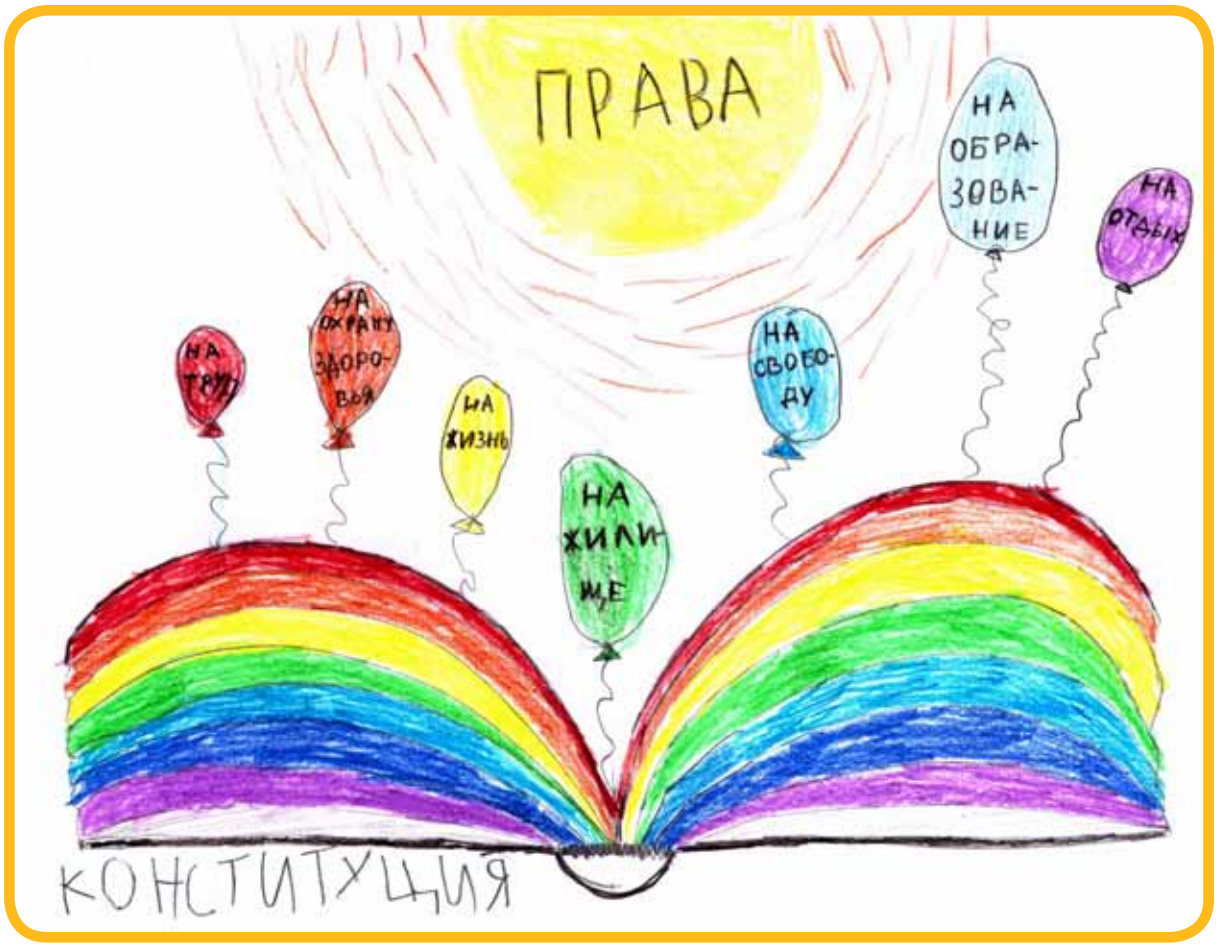

Соколов Петр, 6 лет. Москва

30 лет
КОНСТИТУЦИИ РОССИЙСКОЙ ФЕДЕРАЦИИ

Равенство прав человека

Я живу в России и очень горжусь этим. Наша страна имеет богатую историю. Но главное ее богатство — люди, открытые, доброжелательные, готовые прийти на помощь. Все мы разные, но у нас есть общие права и обязанности, которые закреплены в Конституции Российской Федерации.

В Конституции нашей страны прописаны права и обязанности. Мы имеем право на жизнь, право выбирать профессию, право на отдых, жилье и медицинскую помощь. Все люди равны перед законом, и каждого из нас защищает государство.

Одной из главных я считаю статью 54, которая закрепляет право ребенка жить и воспитываться в семье.

В Конституции сказано: «человек, его права и свободы являются высшей ценностью». Значит, что не человек существует для государства, а государство для человека.

В Конституции перечислены основные права и обязанности человека и гражданина, то есть сказано, что можно делать, а что — нельзя. Можно очень многое, а нельзя, по сути, только одно — гражданин Российской Федерации не имеет права нарушать права других людей.

Бабина Злата, 13 лет. Воронеж

Тема 4. РАВЕНСТВО ПРАВ ЧЕЛОВЕКА

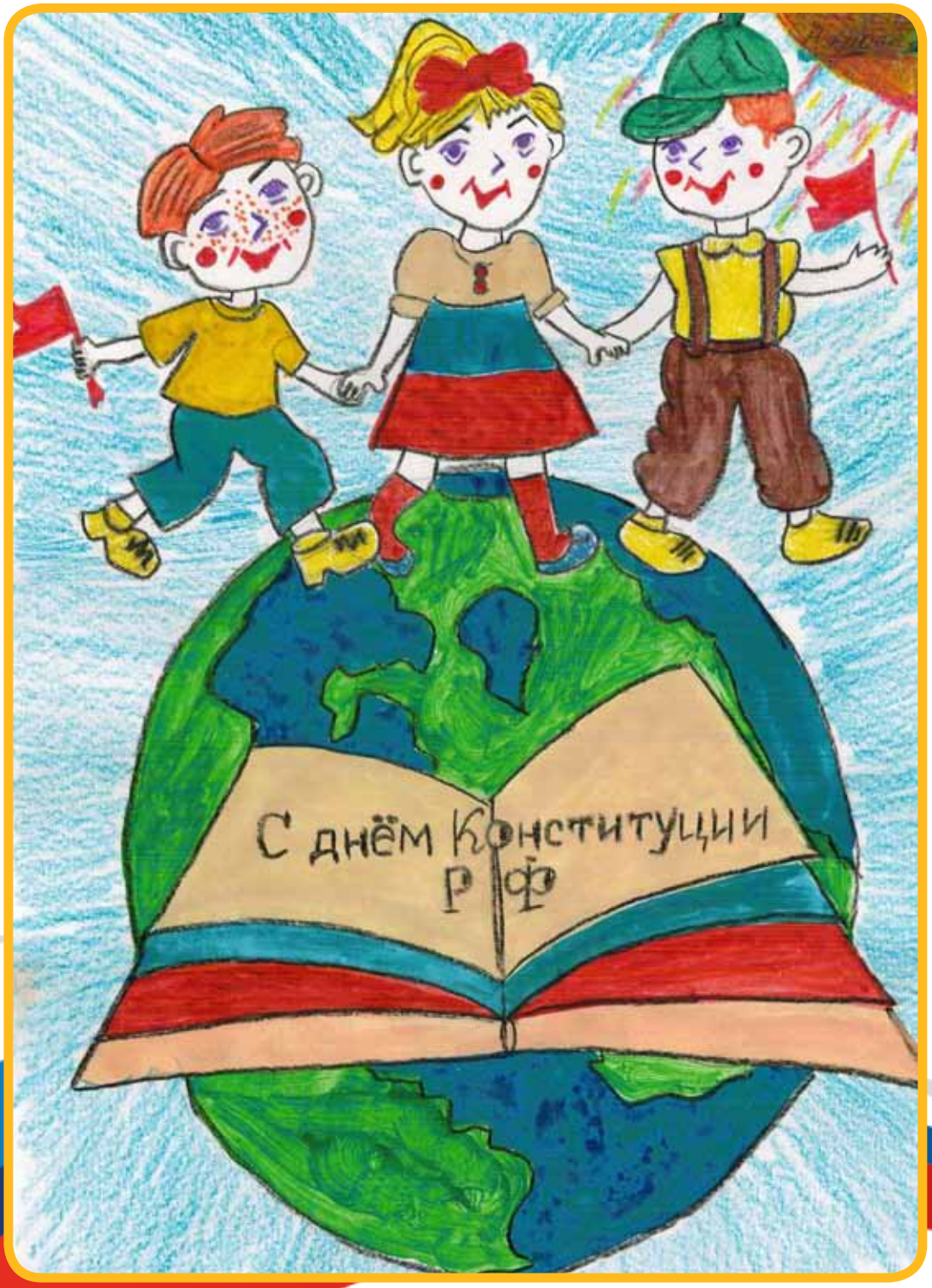

Сафонов Семен, 10 лет. Москва

Мудрость народная

Конституция Российской Федерации — это основной закон нашей жизни, огромной многонациональной страны, с великой многовековой историей, с общей судьбой народов.

Наша Конституция утверждает мир, согласие, веру в добро и справедливость, равенство всех народов, населяющих великую Россию.

Я хочу остановиться на статье 26 Конституции Российской Федерации. В ней говорится, что каждый гражданин вправе определять и указывать свою национальную принадлежность, это значит, что все народы нашего государства равны, будь то многомилионный народ или народ, насчитывающий несколько тысяч представителей. Равны все!

Наша страна уникальная, как по территории, так и по природе и населению. И наша Конституция объединяет, направляет и сплачивает все народы России.

Об этом и слова в нашем Гимне:
«Славься, Отечество наше свободное,
Братских народов союз вековой,
Предками данная мудрость народная!
Славься, страна! Мы гордимся тобой!»

Канкишев Игорь, 14 лет. Москва

Тема 4. РАВЕНСТВО ПРАВ ЧЕЛОВЕКА

Конституция

Чтобы в мире жить всем людям,
Соблюдать законы будем.
А они нам всем даны
В Конституции страны.

Для всех наций и народов
Она даёт права, свободы.
Ведь в России все равны
Под охраною страны.

И знает каждый патриот,
Что без неё не проживёт,
И с детства надо всех учить,
Чтоб людям в мире вместе жить.

Литвякова Ксения, 17 лет. Брянск

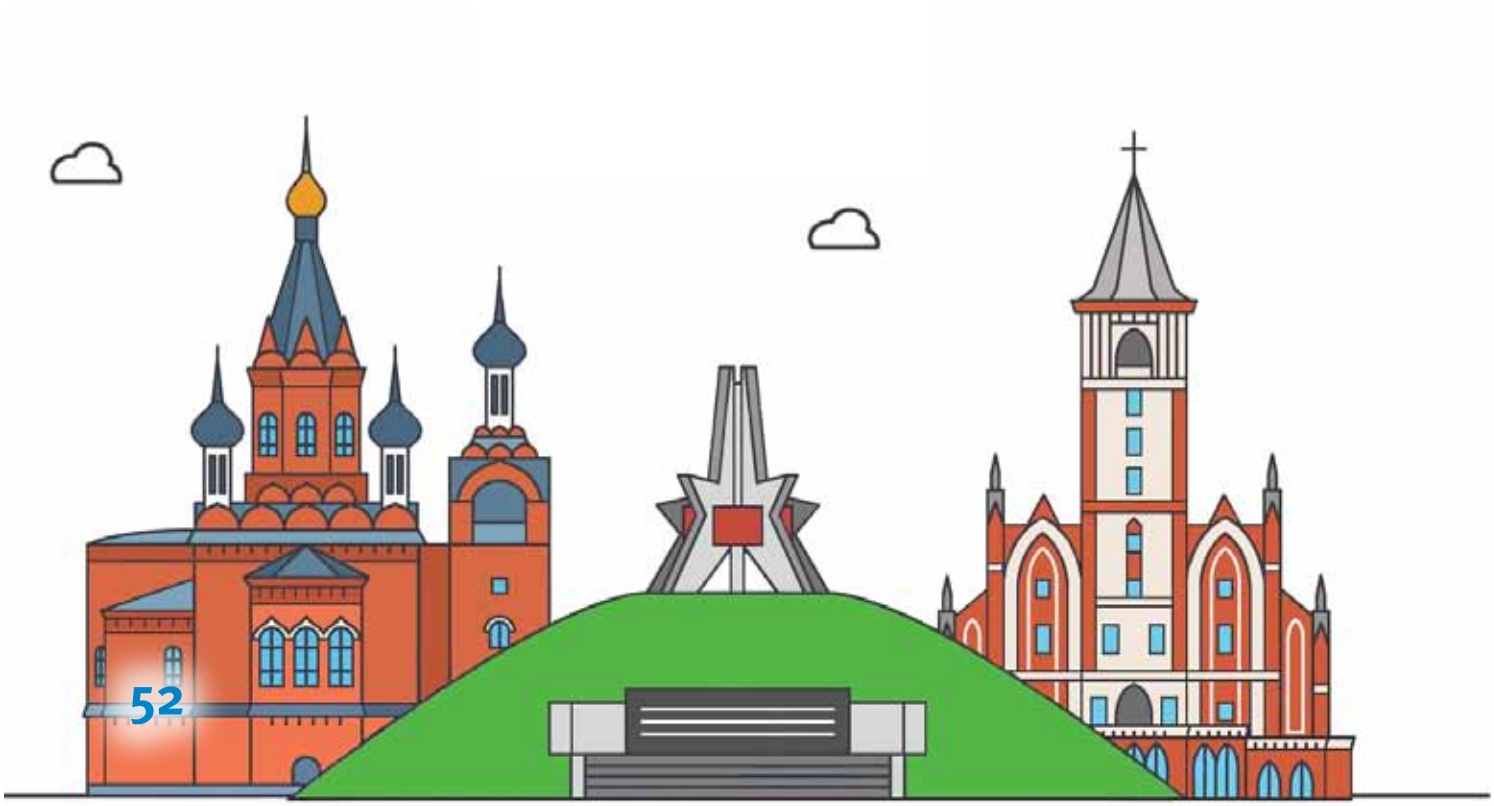

Муромцев Глеб, 8 лет. Москва

Ступникова Полина, 14 лет. Тамбов

30 лет КОНСТИТУЦИИ РОССИЙСКОЙ ФЕДЕРАЦИИ

Право на жизнь

Французский писатель XX века, Виктор Гюго, сказал: «Право — это всё то, что истинно и справедливо». В нашем мире мы обладаем теми правами, которые закреплены в Конституции нашей страны, в Конституции Российской Федерации.

Права человека являются исходными, они присущи всем людям от рождения. При рождении человек приобретает права и свободы, которые неотчуждаемы, никто не может лишить человека этих прав. Конечно же, главным из них является право на жизнь.

Ничто не может ставиться выше ценности человеческой жизни. При лишении человека жизни все другие права теряют смысл. История показывает нам, как прерывается жизнь человека, посредством независящих от него событий и факторов, но и когда жизнь забирают сознательно и преднамеренно: убийства, терроризм, войны.

Страшно, когда в современном мире правовых государств человек умирает в мирное время по воле другого человека.

Бесспорно, соблюдение лишь одного права на жизнь, недостаточно для полноценного существования и развития личности в обществе. Для этого требуются уважение и соблюдение и других прав и свобод. Иначе мы обнаружим не право на жизнь, а лишь право на существование.

Сибриков Иван, 16 лет. Воронеж

Право на жизнь!

Человек имеет право
Жить и жизнью наслаждаться.
Человек имеет право
Отдыхать и обучаться.
Человек имеет право
Петь, плясать и веселиться,
Человек имеет право
Домом, Родиной гордиться.
Человек имеет право
«Нет!» — сказать всем страшным войнам,
Человек имеет право
Жить трудом своим достойно.
Человек имеет право
Принимать любую веру,
Человек сам выбирает,
Чьему следовать примеру.
Человек имеет право
На всех прав своих защиту.
Все права детей и взрослых
В Конституции ищи ты.

Винокурова Мария, 12 лет. Тула

Мое самое главное право!

Строительство хорошего дома невозможно без крепкого и прочного фундамента. Так и любое государство не будет строиться и развиваться без основополагающего документа, основного свода правил.

В нашей стране таким документом является Конституция Российской Федерации. Именно она фундамент построения крепкого, надежного государства.

Конституция гарантирует каждому гражданину нашей огромной страны определенные права и свободы, определяет круг обязанностей. И, на мой взгляд, самым важным и главным правом, закрепленным в Конституции, является право на жизнь. Никто в мире не в праве его отнять!

Забота государства о жизни своих граждан начинается при ее зарождении с поддержки будущих матерей. После рождения жизнь каждого гражданина находится под охраной Конституции, государства.

Я считаю, что человеческая жизнь — это высшая ценность, а право на жизнь самое важное из прав, гарантированных Конституцией!

Быков Антон, 15 лет. Тула

Тема 5. ПРАВО НА ЖИЗНЬ

Право на жизнь

Каждый имеет право на жизнь. Все хоть раз в жизни слышали эту фразу. Но что включает в себя понятие «право на жизнь»? Каждый понимает это по-своему, в зависимости от того, что имеет значение для конкретного человека.

Для кого-то, это в прямом смысле жить, независимо от пола, расы, вероисповедания, национальности и прочего. Для кого-то, это материальные условия для жизни, например, такие базовые потребности, как вода, еда, жилье. Для кого-то, наличие в жизни возможности дружить, любить. Ведь это делает жизнь ярче, разнообразнее и интереснее. Право каждого — найти верного друга или любимого человека.

Из этого можно сделать вывод, что хоть это право, в целом, для всех одинаково, но, оно разное в понимании каждого из нас.

Мартынова Анастасия, 14 лет. Рязанская область

Буторина Кристина, 8 лет. Москва

Тема 5. ПРАВО НА ЖИЗНЬ

Жизнь человека — бесценна

Какое из прав человека может быть более основополагающим или заслуживать большего уважения, чем право на жизнь. Право на жизнь — это та основа, на которой базируются все остальные права человека.

Оно открывает перечень личных прав человека и гражданина, таких как право на социальное обеспечение, на охрану здоровья, на благоприятную окружающую среду, право на образование и др. Эти права выступают только в качестве дополнительных инструментов, обеспечивающих эффективную реализацию права на жизнь. Право на жизнь представляет собой абсолютную ценность государства, ибо все остальные права утрачивают смысл и значение в случае гибели человека. По сути дела, все остальные права, так или иначе, объединяются вокруг этого права.

Мы живем в демократическом социальном государстве, в котором жизнь человека является самой большой ценностью. Поэтому право на жизнь, право на свободу и личную неприкосновенность закреплены и гарантированы государством в главе II «Права и свободы человека и гражданина» Конституции РФ. Другими словами, государство обязуется защитить человека от посягательств на его жизнь, а также создавать благоприятные для жизни человека условия всеми имеющимися средствами.

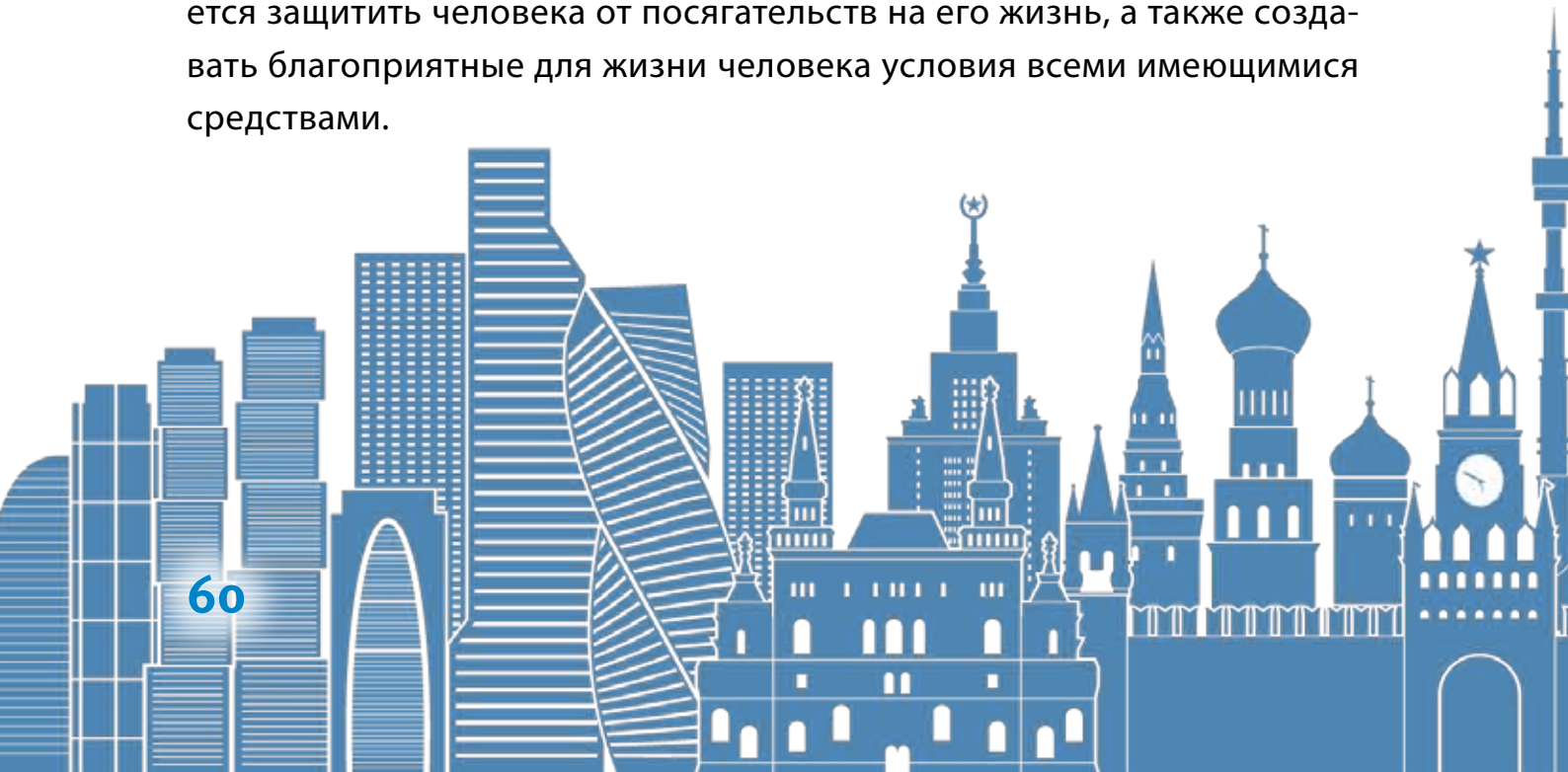

КОНСТИТУЦИЯ ГЛАЗАМИ ДЕТЕЙ

Благодаря закрепленным в Конституции РФ правам, перед нами открыты все дороги: мы можем свободно передвигаться по стране, высказывать свои мысли, выбирать религию, профессию по душе, заниматься различной деятельностью на свое благо и благо общества. Таким образом, мы проживаем свою жизнь, выбирая род деятельности и занятия в зависимости от своих наклонностей и талантов. Никто при этом не вправе заставить нас прожить свою жизнь так, как нам не хочется. Человек вправе посвятить себя своей семье, своим детям, а может стать волонтёром, помогать другим людям. Мы можем иметь дом и различные личные вещи, автомобиль. Всё это охраняется законом.

Поэтому чудовищно видеть, что происходит на Украине в последнее время. На территории ДНР и ЛНР живут российские граждане. И этим несчастным людям отказано не только в каких-либо правах, а в самом главном праве — праве на жизнь. Погибают взрослые, старики, а самое страшное — дети. Россия не могла не вмещаться и не взять своих людей под защиту. Скоро на этой земле восстановится мир и спокойная, достойная жизнь.

Нет ничего на свете дороже человеческой жизни, так как каждый человек неповторим, каждый заключает в себе целый мир. Однако жизнь людей так хрупка… Выстоять и выжить человеку в столкновении с разбушевавшейся стихией, в условиях вооруженного конфликта, теракта, в борьбе с эпидемиями, болезнями, житейскими невзгодами — трудно. Поэтому государство всегда должно быть рядом, помогать и защищать его.

Сухинин Александр, 16 лет. Москва

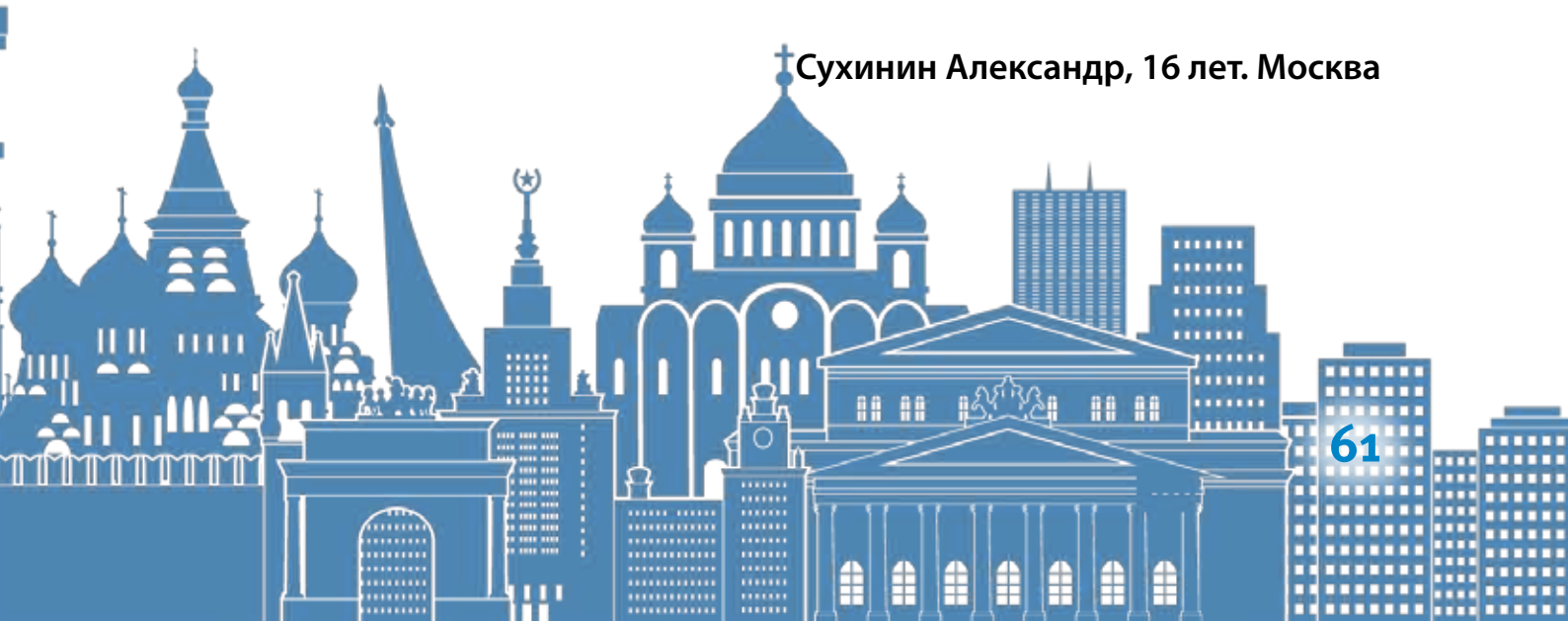

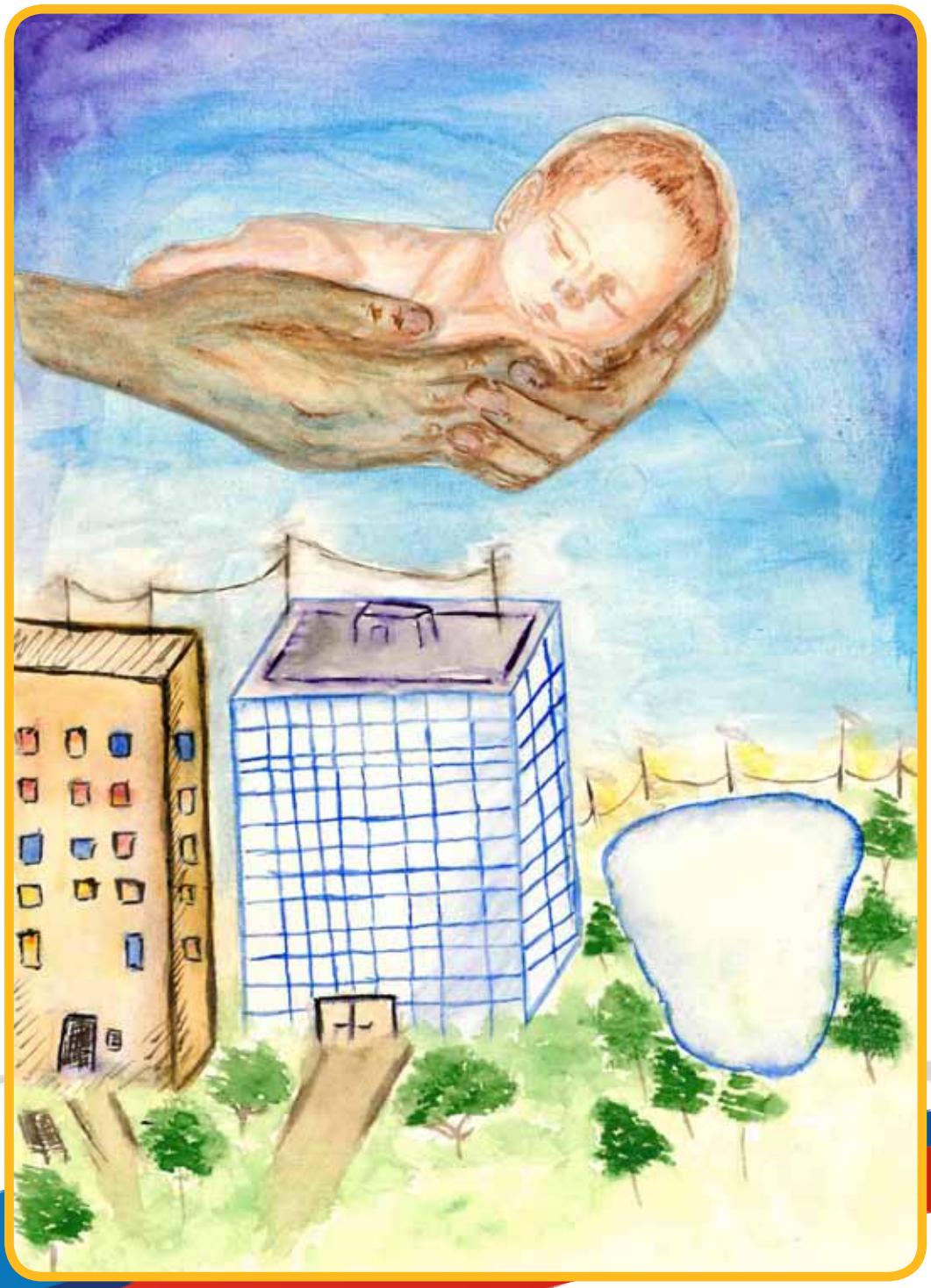

Котова Анна, 17 лет. Москва

Тема 7. НЕПРИКОСНОВЕННОСТЬ ЖИЛИЩА, ПРАВО ЧАСТНОЙ СОБСТВЕННОСТИ

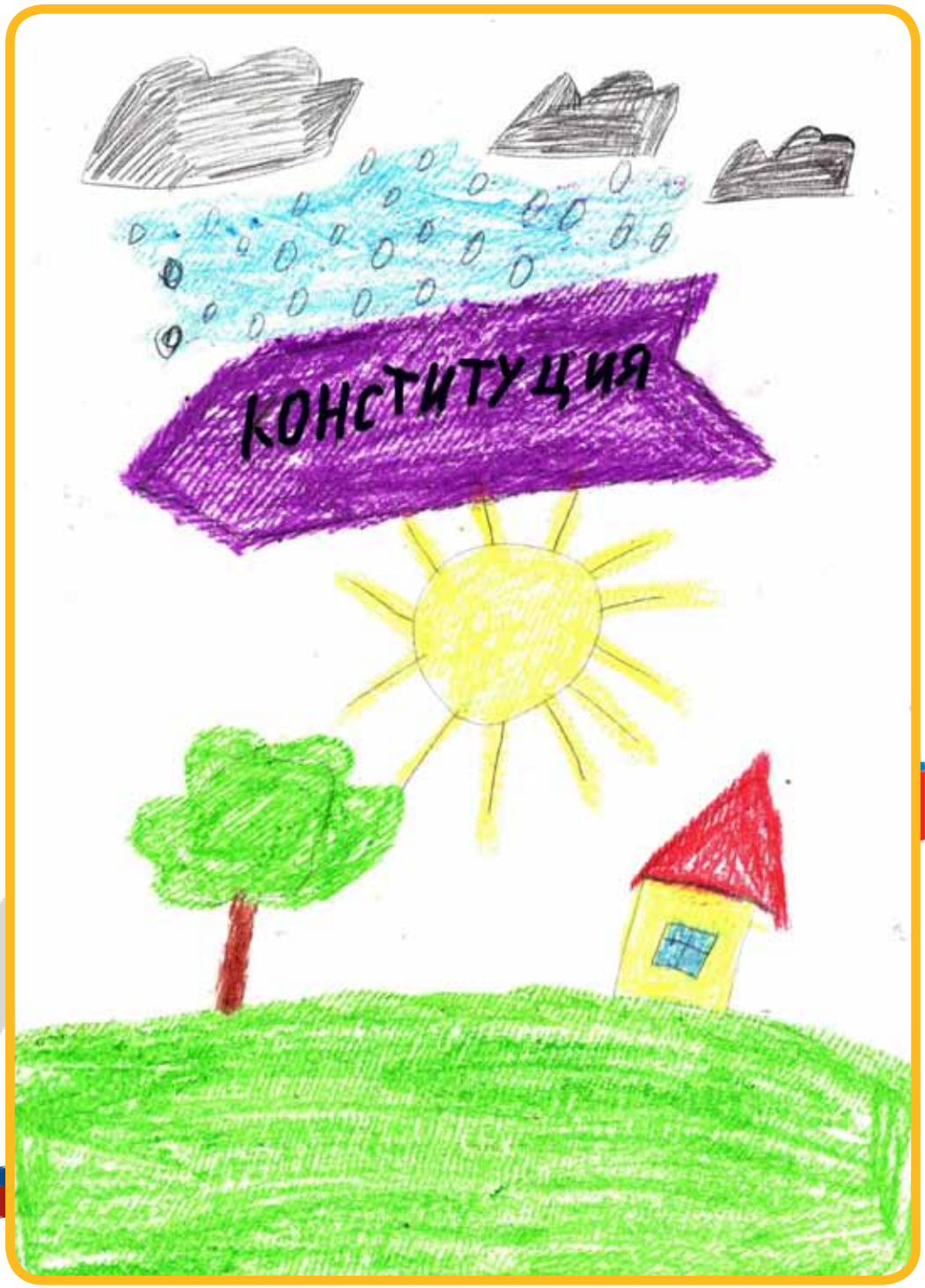

Головкин Андрей, 12 лет. Ярославль

Тема 7. НЕПРИКОСНОВЕННОСТЬ ЖИЛИЩА, ПРАВО ЧАСТНОЙ СОБСТВЕННОСТИ

Иеромонахова Варвара, 5 лет. Ярославль

30 лет КОНСТИТУЦИИ РОССИЙСКОЙ ФЕДЕРАЦИИ

Куникин Родион, 6 лет. Ярославль

Тема 7. НЕПРИКОСНОВЕННОСТЬ ЖИЛИЩА, ПРАВО ЧАСТНОЙ СОБСТВЕННОСТИ

Зотов Дмитрий, 11 лет. Владимирская область

Соловарова Александра, 11 лет. Воронеж

Колесник Дарья, 8 лет. Воронеж

30 лет
КОНСТИТУЦИИ РОССИЙСКОЙ ФЕДЕРАЦИИ

Тема 9. ОСУЩЕСТВЛЕНИЕ ВЛАСТИ НАРОДОМ

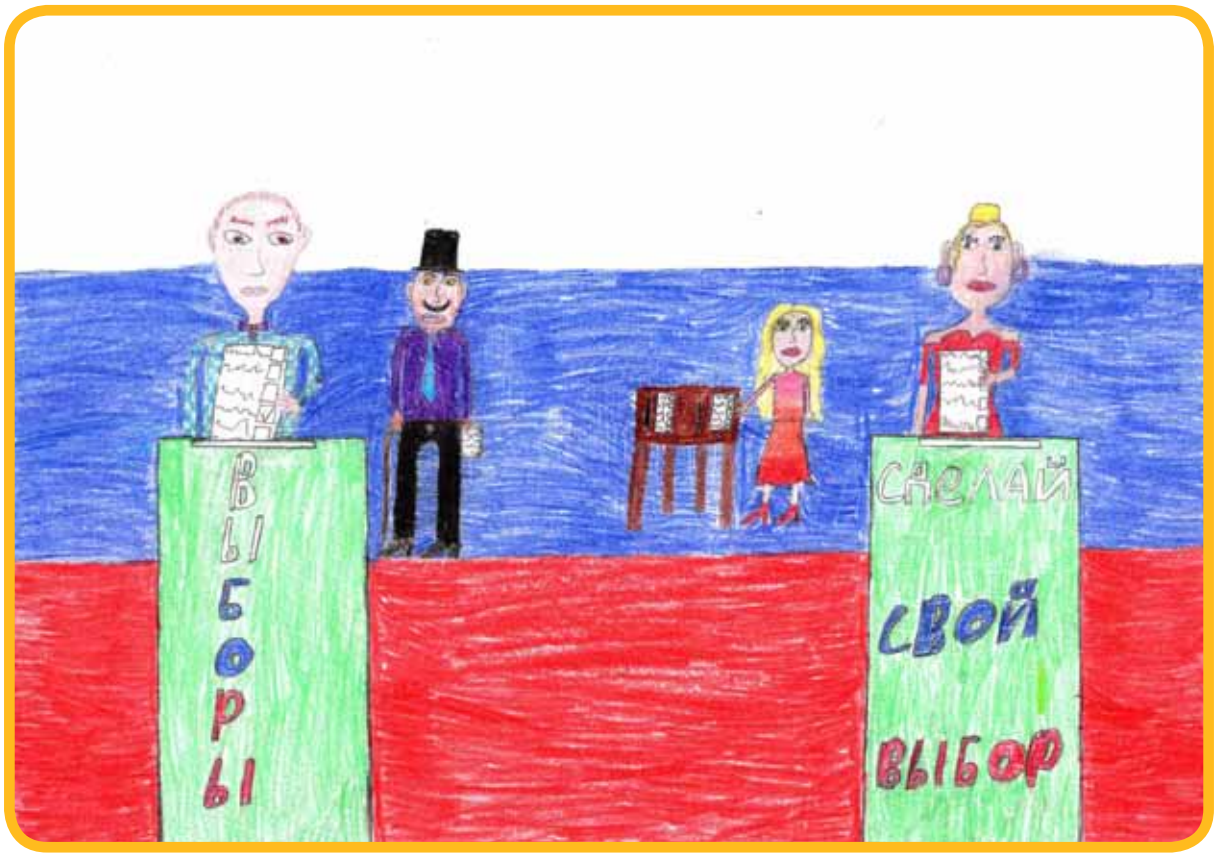

Сотникова София, 10 лет. Белгород

Тема 9. ОСУЩЕСТВЛЕНИЕ ВЛАСТИ НАРОДОМ

Великий народ России

Как много в России рек, так много и разных народов. Есть очень древние народы со своей богатой историей, которые долгое время живут в стране, а есть совсем молодые народы. Сначала народ образуется отдельно, имеет свои традиции, историю, позже он сливается с другими народами, и все народы образуют большую семью.

Народы, которые живут на территории России, управляют страной: участвуя в выборы, выбирают главу государства — Президента или Государственную Думу. Каждый человек в России может быть избранным на выборах и сам участвовать в управлении государством.

Как важно охранять мир между народами! Ведь силу и мощь России составляет ее многонациональный дружный народ.

Щукин Владислав, 8 лет. Калуга

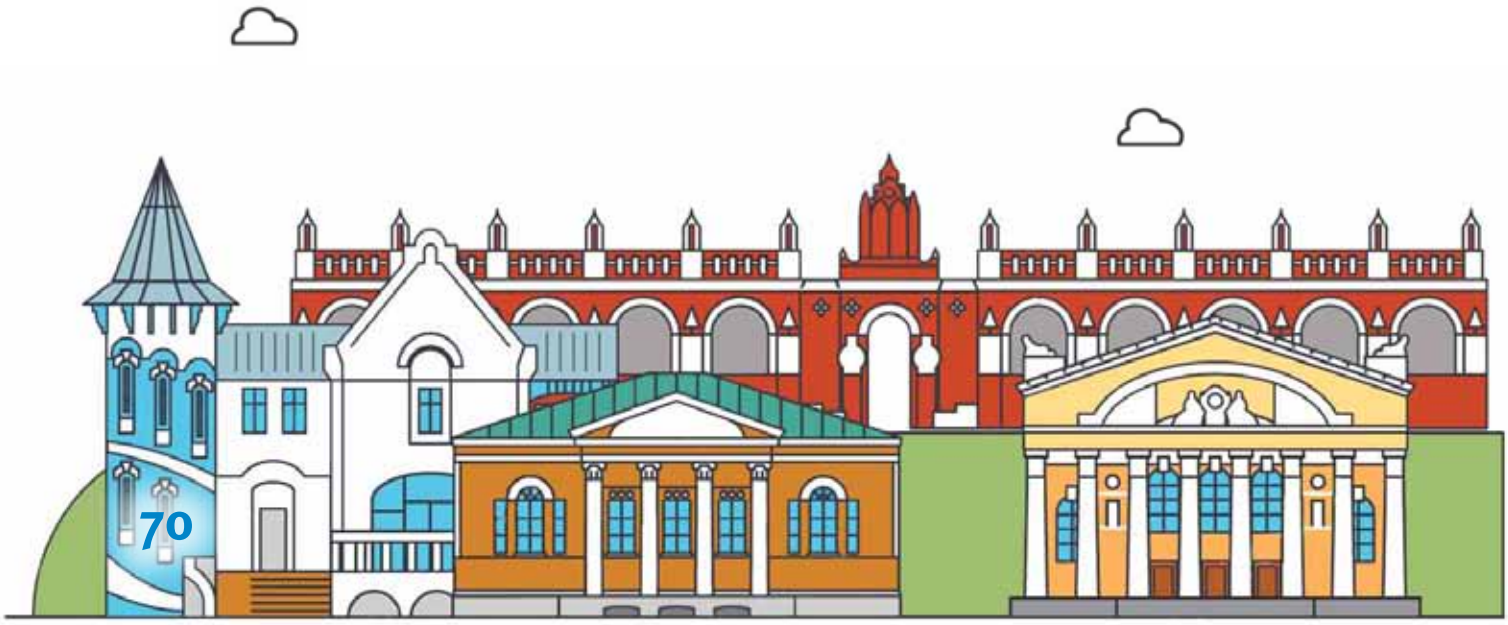

Тема 10. ПРАВО НА ТРУД И ОТДЫХ

Заиров Захар, 10 лет. Москва

30 лет
КОНСТИТУЦИИ РОССИЙСКОЙ ФЕДЕРАЦИИ

Тема 10. ПРАВО НА ТРУД И ОТДЫХ

Моисеев Иван, 6 лет. Москва

Будкова Александра, 9 лет. Белгород

Я — человек, и этим я горжусь.

Я — человек, и этим я горжусь,
А конституция дает мне право.
Жить, трудиться, отдыхать
И маму с папой уважать.

Летом дружною семьей
Едем мы на отдых к морю.
Солнце, воздух и вода
Наши лучшие друзья.

Любим мы шутить, играть
Книги всей семьей читать.
Ведь мы одна — семья
Мама, папа, ты и я.

В семье у нас все по закону,
Мы дружим с ним и это наш девиз:
«Любить, творить и уважать друг друга».
Нам Конституцией дано и с этим будем жить.

Пинигин Иван, 6 лет. Владимирская область

Разумовский Илья, 6 лет. Рязань

Тема 11. ЗАЩИТА МАТЕРИНСТВА И ДЕТСТВА, СОЦИАЛЬНАЯ ЗАЩИТА

Шувалова Виктория, 7 лет. Рязань

30 лет
КОНСТИТУЦИИ РОССИЙСКОЙ ФЕДЕРАЦИИ

КОНСТИТУЦИЯ ГЛАЗАМИ ДЕТЕЙ

Елкин Матвей, 11 лет. Курск

Тема 11. ЗАЩИТА МАТЕРИНСТВА И ДЕТСТВА, СОЦИАЛЬНАЯ ЗАЩИТА

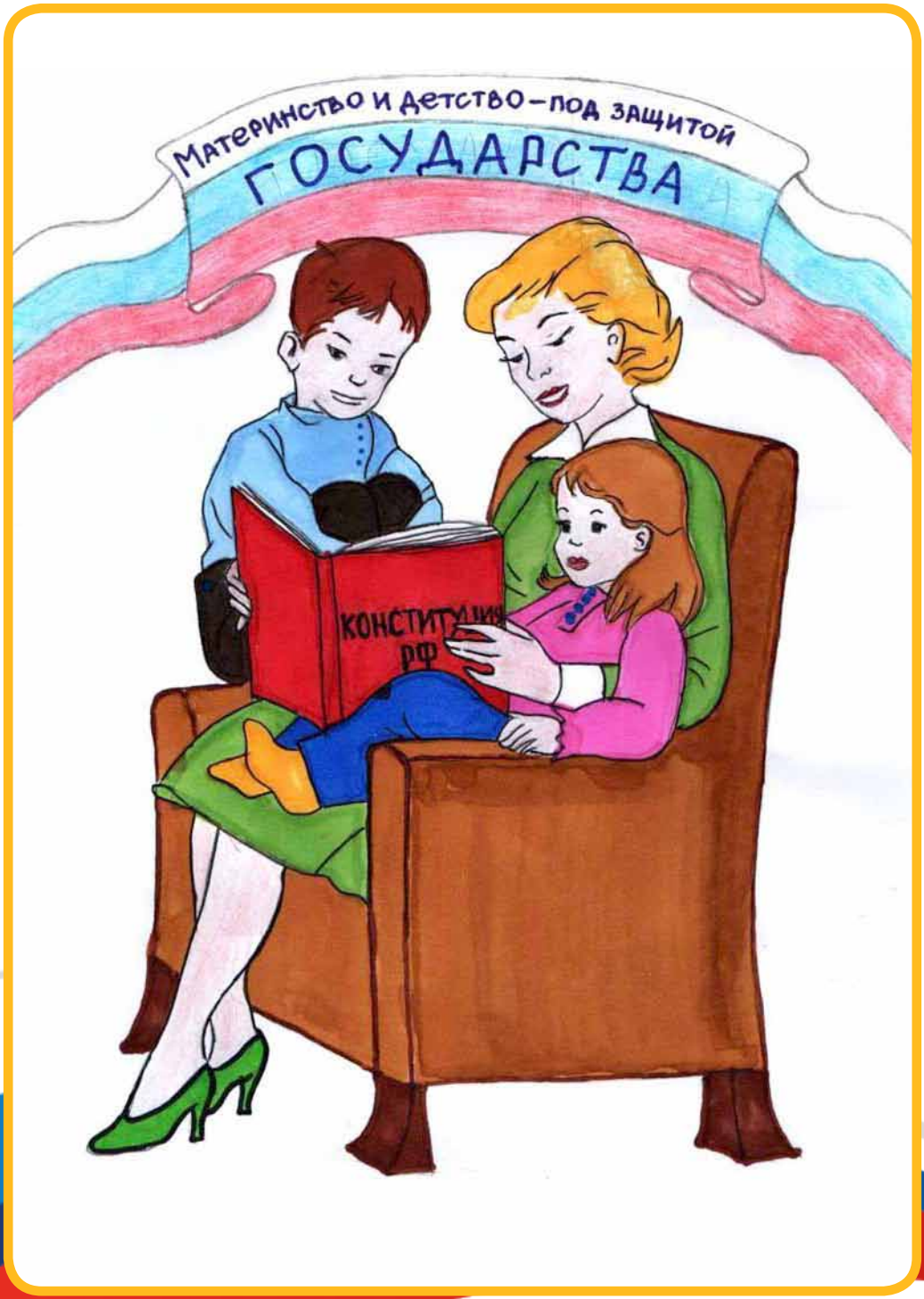

Литвякова Ксения, 17 лет. Брянск

Жук Софья, 11 лет. Брянск

Тема 11. ЗАЩИТА МАТЕРИНСТВА И ДЕТСТВА, СОЦИАЛЬНАЯ ЗАЩИТА

Петракова Анна, 17 лет. Владимирская область

Худинова Алиса, 13 лет. Владимирская область

Тема 11. ЗАЩИТА МАТЕРИНСТВА И ДЕТСТВА, СОЦИАЛЬНАЯ ЗАЩИТА

Скворцов Степан, 7 лет. Иваново

КОНСТИТУЦИЯ ГЛАЗАМИ ДЕТЕЙ

Скворцова Есения, 10 лет. Иваново

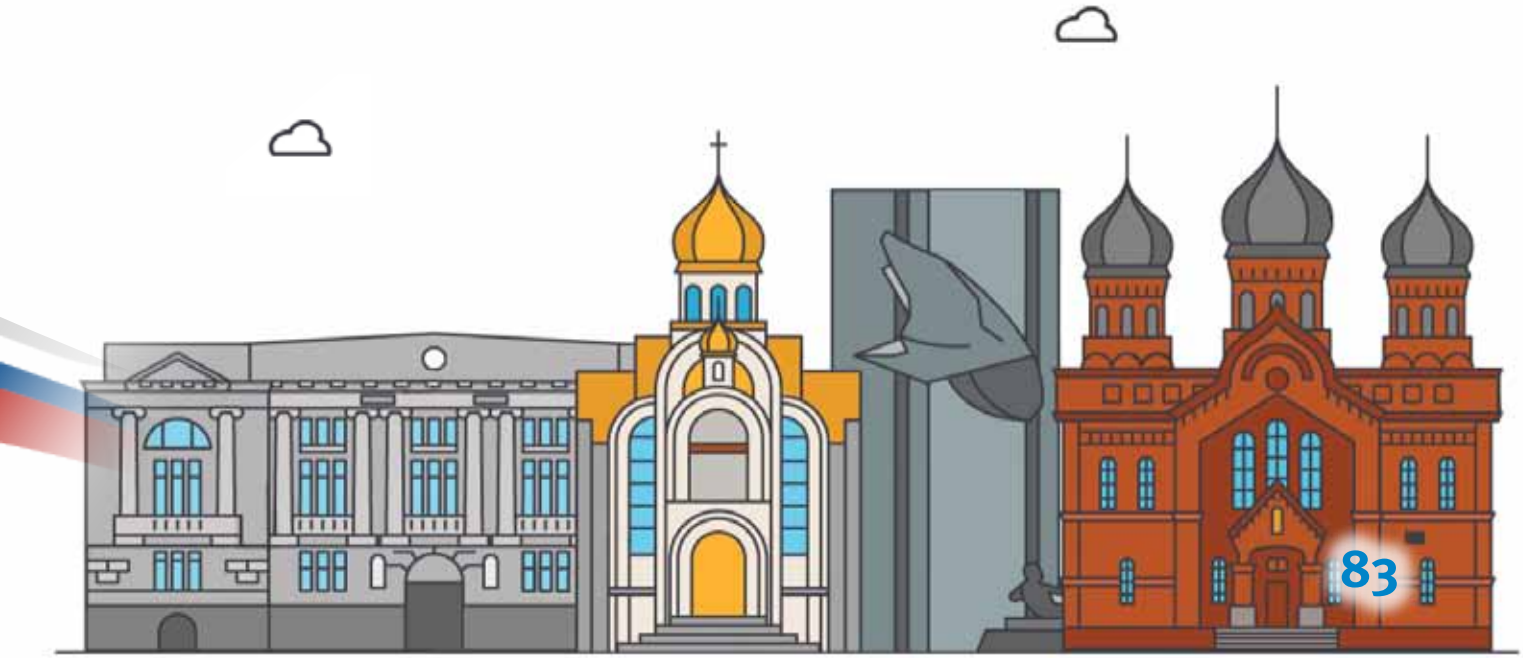

Тема 11. ЗАЩИТА МАТЕРИНСТВА И ДЕТСТВА, СОЦИАЛЬНАЯ ЗАЩИТА

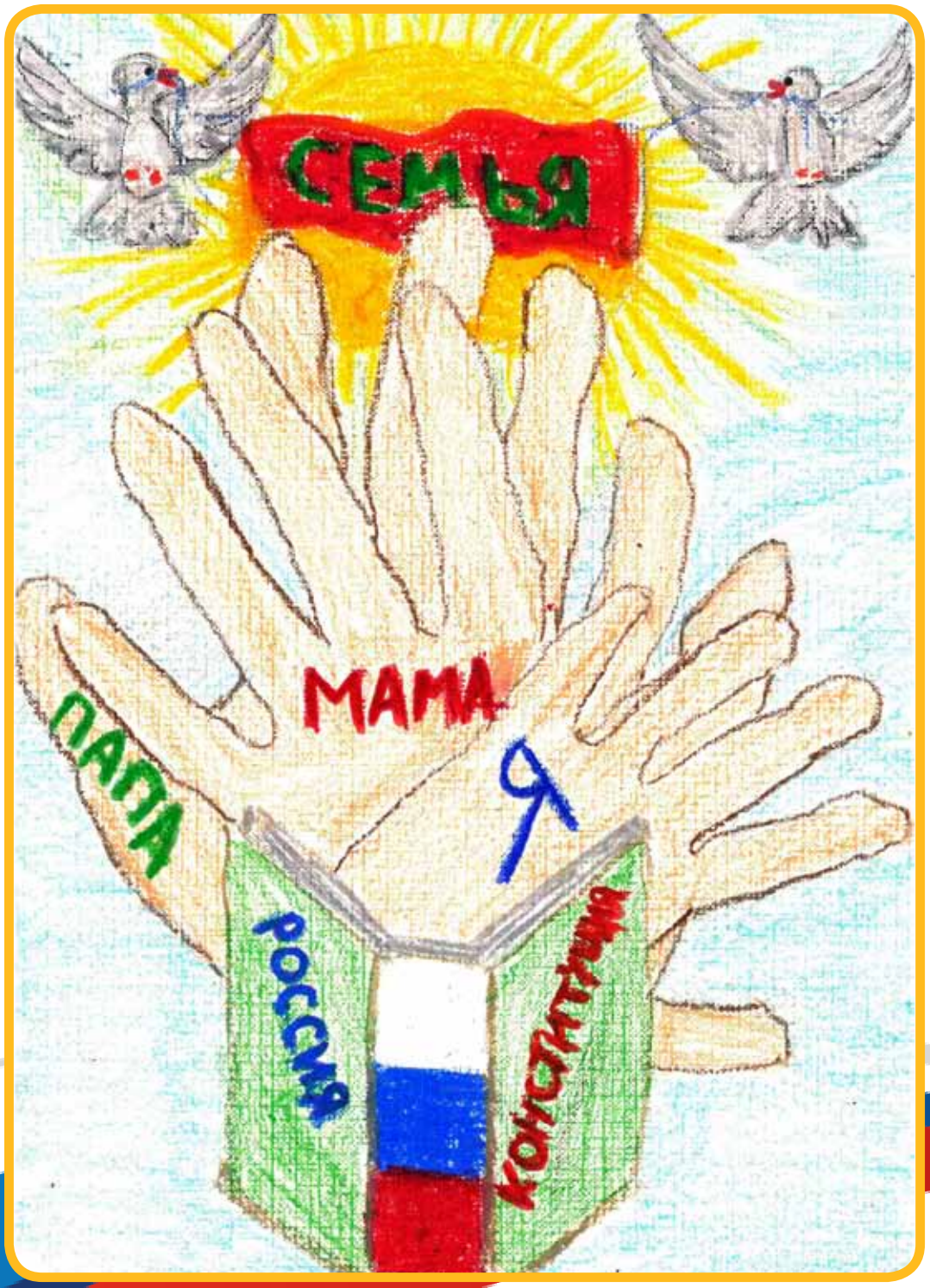

Марашова Даяна, 6,5 лет. Москва

Пожарская Дарья, 9 лет. Орёл

Тема 12. ЗАЩИТА ОКРУЖАЮЩЕЙ СРЕДЫ

Гришин Александр, 12 лет. Калуга

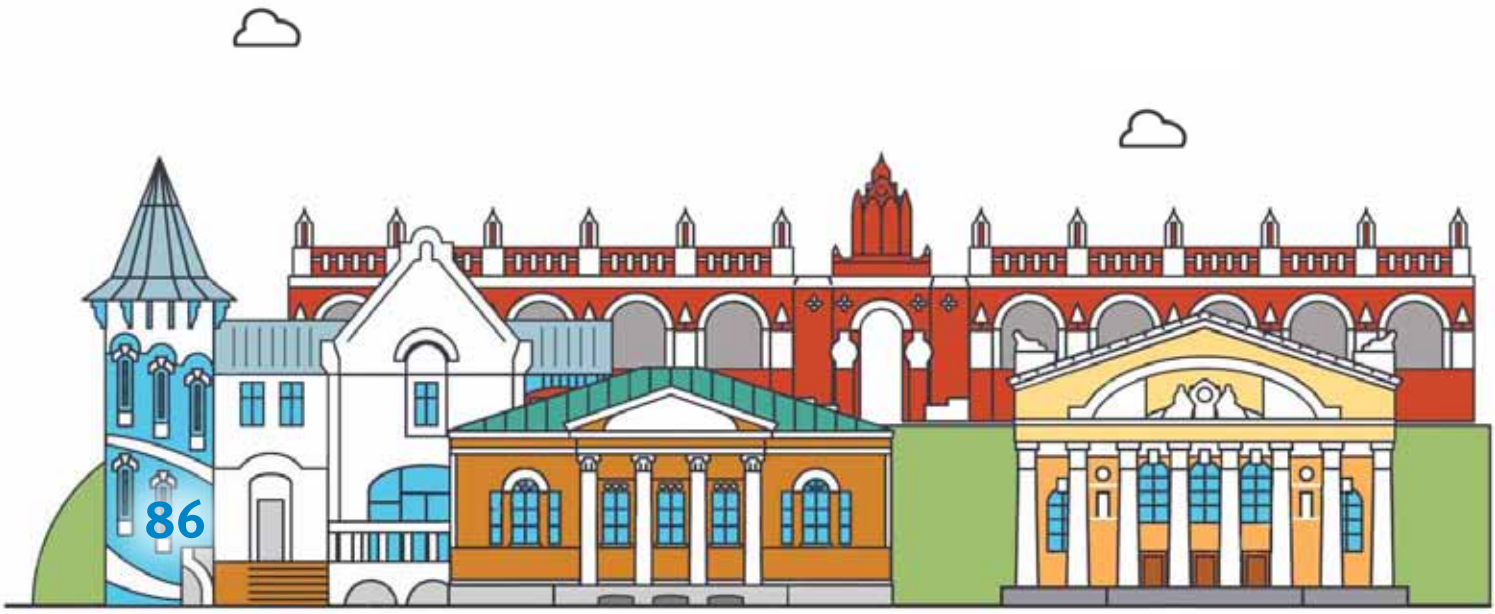

Гришина Мария, 9 лет. Калуга

Тема 12. ЗАЩИТА ОКРУЖАЮЩЕЙ СРЕДЫ

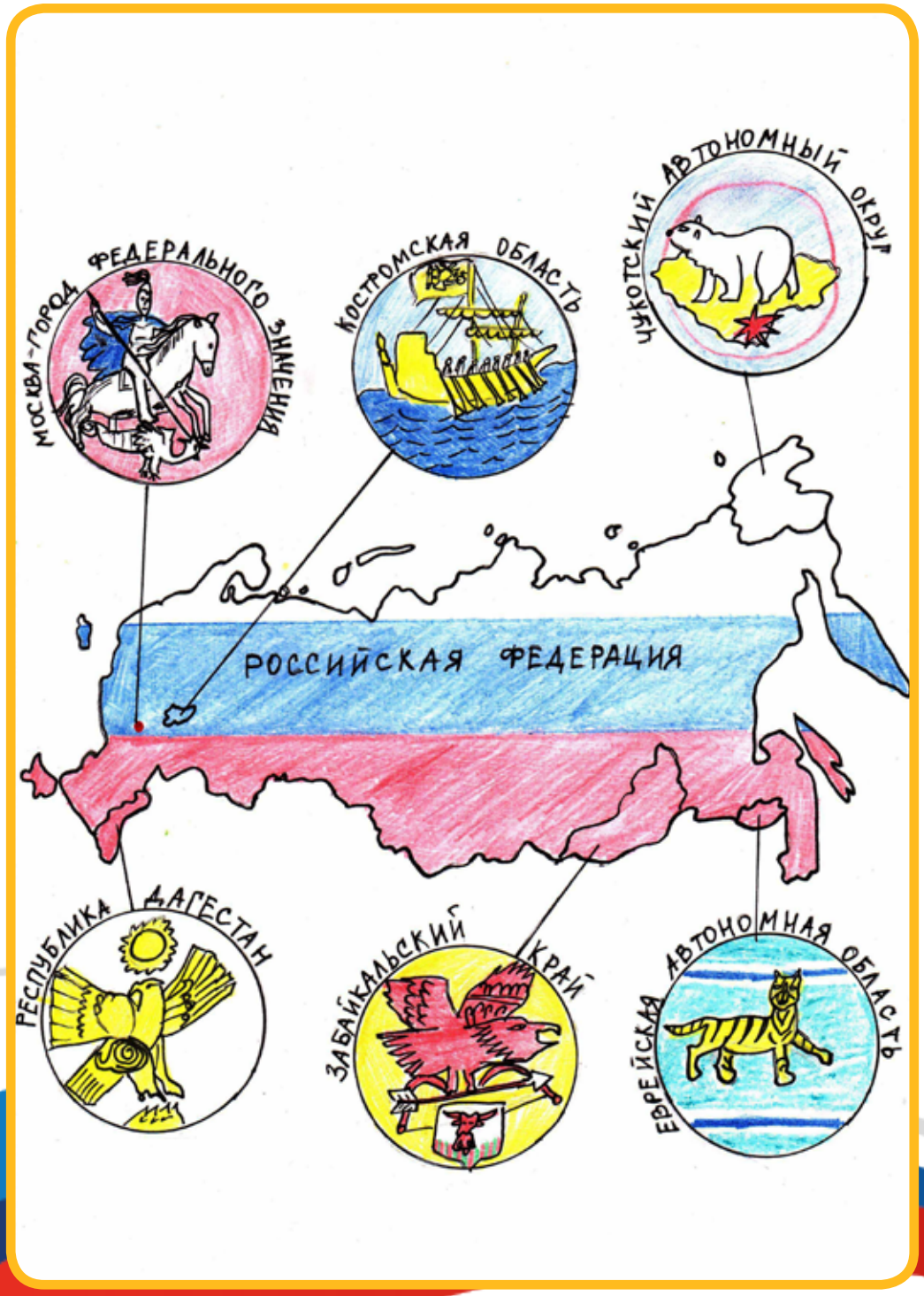

Гебекова Ашура, 8 лет. Кострома

Дегтярева Ксения, 7лет. Белгород

Тема 12. ЗАЩИТА ОКРУЖАЮЩЕЙ СРЕДЫ

Экологические права и обязанности граждан России

В Конституции Российской Федерации сказано, что каждый житель имеет право на благоприятную окружающую среду и правдивую информацию о ней. Он может требовать защиты своих прав. Но не только государство должно охранять природу, но и мы обязаны бережно относиться к природным богатствам страны.

Экологические права и обязанности граждане могут осуществлять лично, но могут делать это вместе, объединившись с другими жителями: создавать организации, которые занимаются охраной природы, участвовать в собраниях и референдумах по охране окружающей среды, писать письма, если узнают об экологических преступлениях, требовать, чтобы виновных наказали.

Также мы обязаны охранять окружающую среду, выполнять законы, которые установило государство, экономно использовать полезные ископаемые, землю, воду, леса, фауну, не загрязнять воздух и места, где мы живем.

А еще мы должны изучать экологию, чтобы знать, как выполнять экологические обязанности и защищать экологические права.

Дьячкова Юлия, 12 лет. Курск

Корниенко Кирилл, 8 лет. Кострома

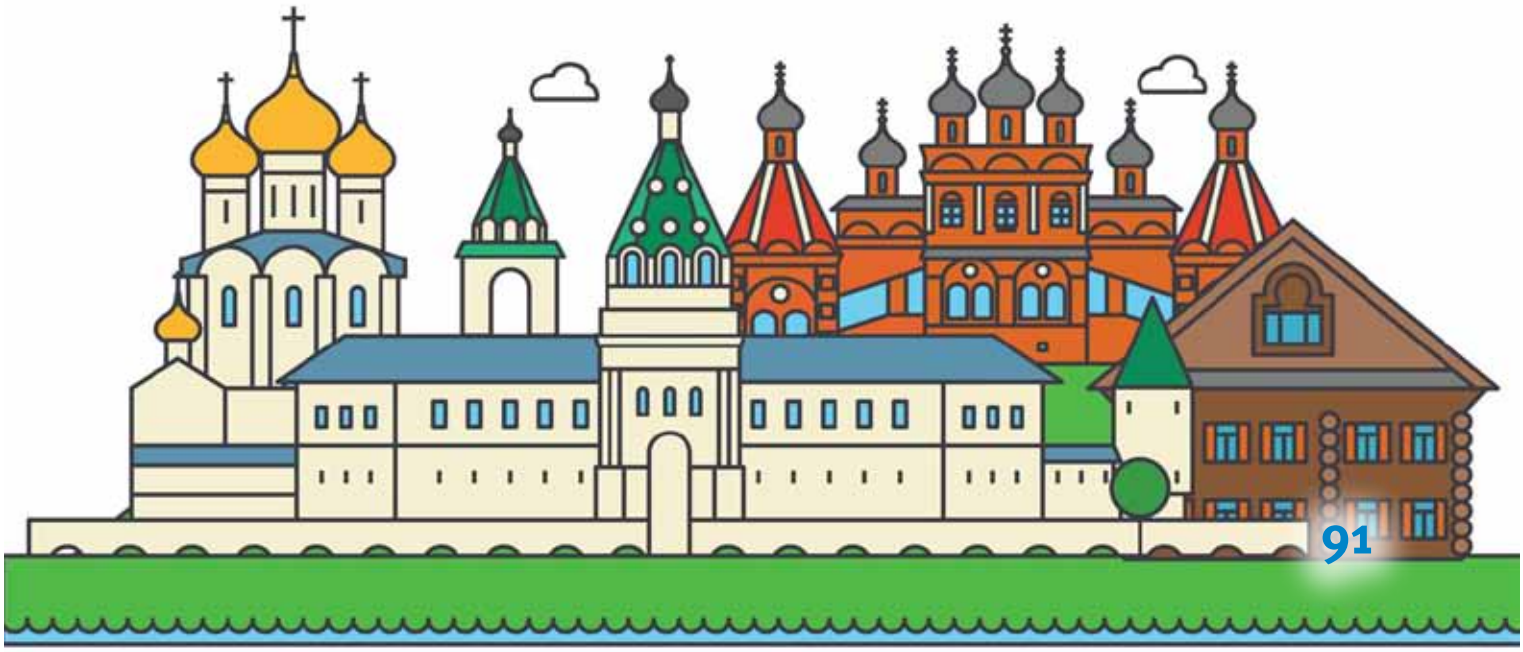

Тема 12. ЗАЩИТА ОКРУЖАЮЩЕЙ СРЕДЫ

Кукушкин Эмиль, 10 лет. Иваново

Защити нашу планету!

Мы живем в Российской Федерации. Главная книга нашей страны — Конституция. Это основной закон для всех людей, живущих на территории Российской Федерации. В ней много статей на разные темы нашей жизни.

Некоторые из них касаются защиты окружающей среды. Например, статья 58 говорит: «Каждый обязан сохранять природу и окружающую среду, бережно относиться к природным богатствам». Что же это значит? Все очень просто. Не бросай в лесу мусор, унеси его с собой! Не ломай ветки деревьев! Не рви цветы, особенно редкие! Не разоряй птичьих гнезд! Не разводи в лесу костер!

Предприятия должны иметь современные очистные сооружения. Добыча полезных ископаемых должна вестись бережно. Вырубленные леса надо обязательно восстанавливать.

Какой будет наша «голубая планета» зависит от всех нас и от каждого!

Кукушкин Эмиль, 10 лет. Иваново

Тема 12. ЗАЩИТА ОКРУЖАЮЩЕЙ СРЕДЫ

Таболина Дарина, 9 лет. Липецк

30 лет
КОНСТИТУЦИИ РОССИЙСКОЙ ФЕДЕРАЦИИ

Таболина Кристина, 11 лет. Липецк

Защита окружающей среды

Мне девять лет, я учусь в третьем классе. В школе я узнала о том, что есть такая наука экология. Знать её должен каждый.

Беречь природу, окружающий нас мир очень важно для каждого человека, большого и маленького. Каждый может хотя бы немного украсить мир, в котором живет: посадить дерево, цветок, сделать домик для зимующих птиц. А еще не мусорить, беречь цветы в парках и скверах, не обижать животных.

В нашей области есть заповедник «Брянский лес». Там под охраной экологов всё: деревья, луга, речушки, рыбы, животные. Интересная и благородная работа у экологов. И много у них добровольных помощников.

Савинова Анна, 9 лет. Брянск

Мохова Софья, 5 лет. Иваново

Тема 12. ЗАЩИТА ОКРУЖАЮЩЕЙ СРЕДЫ

Еганов Михаил, 10 лет. Москва

Крюченко Марк, 6 лет. Москва

Тема 12. ЗАЩИТА ОКРУЖАЮЩЕЙ СРЕДЫ

Муромцев Максим, 13 лет. Москва

30 лет КОНСТИТУЦИИ РОССИЙСКОЙ ФЕДЕРАЦИИ

Честнов Михаил, 5 лет. Москва

Тема 12. ЗАЩИТА ОКРУЖАЮЩЕЙ СРЕДЫ

Браконьер

Животные доверчивы, как дети,
И не ждут от этой жизни зла.
Живут себе спокойно на планете,
И не знают: надвигается “гроза”.

Браконьер, как призрачная нечисть,
Душит, не жалея никого.
Нет в душе понятия “человечность”,
В человечьем облике его.

И не замечает эта нелюдь,
Слёз косули, что попав в капкан,
Плачет и скорбит по человечьи,
Кровь теряя от ужасных ран.

Браконьеру потому не спится:
Как бы больше денег накопить
И убить как можно больше,
Чтоб карман купюрами набить.

И должны мы защитить природу!
И приняв от Конституции права,
Сохранить здоровье человека
И всего живого на века.

Ушкало Игорь, 16 лет. Ярославль

Осипов Артём, 8 лет. Тверь

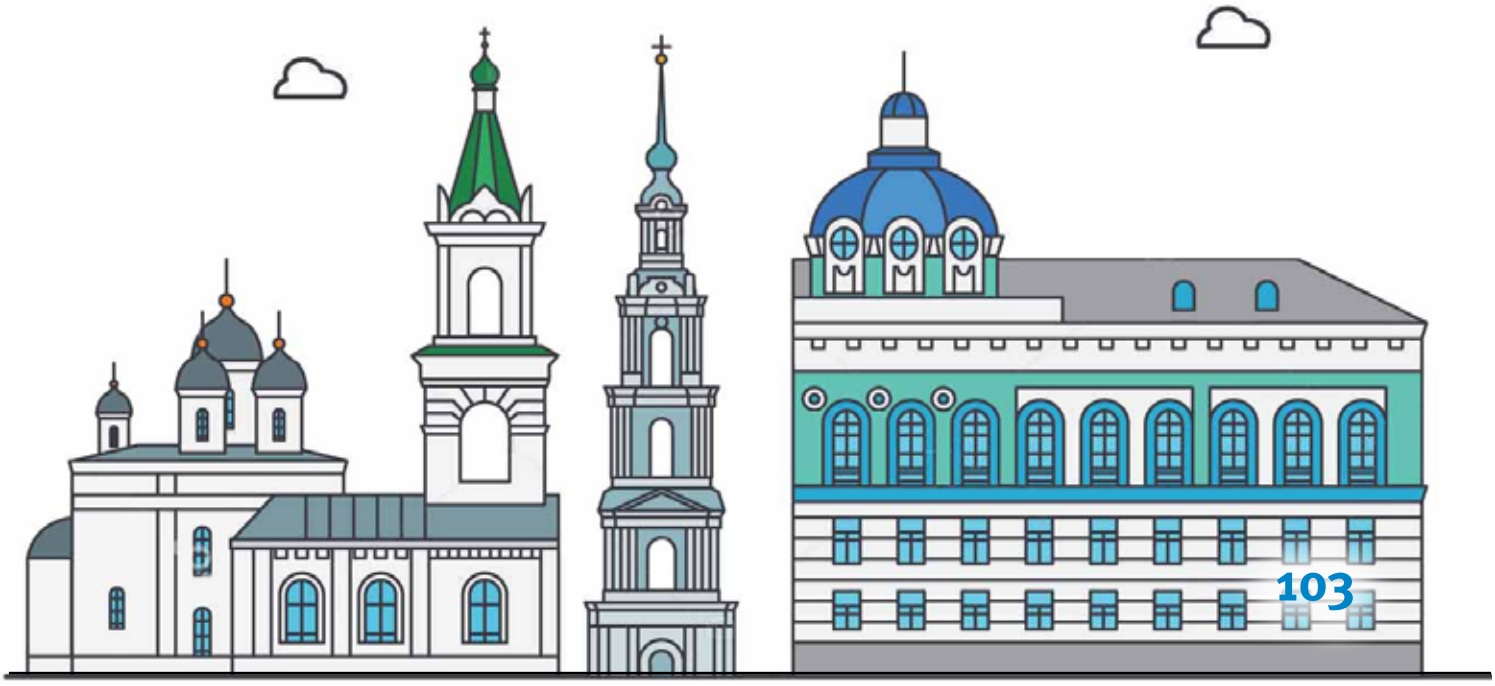

Природу нужно защищать!

Любят взрослые и дети,
Если чистый дом.
Сами мы за дом в ответе,
Бережем его трудом.

Природа — дом наш чудный, милый.
Ее мы будем охранять.
И сохраним ее красивой,
Чтобы дары ее принять.

Давайте выйдем на субботник,
Начнем вокруг все убирать,
И каждый станет здесь работник,
Чтоб сохранилась благодать.

Чтоб каждый мог в лесу гулять,
И чистым воздухом дышать,
Цветы и ягоды собрать,
Природу нужно защищать!

Тэйлор София, 12 лет. Рязанская область

Защита окружающей среды

Природа дает нам все необходимое для жизни: воздух, воду, питание. Каждый человек должен понимать, что ресурсы природы ограничены. С каждым годом на планете становится меньше деревьев, запасы воды иссякают, воздух и вода наполняются вредными веществами. Что же каждому из нас следует сделать, чтобы сохранить природные ресурсы?

Мы можем рационально использовать электричество, поскольку электростанции вырабатывают вредные вещества, которые засоряют атмосферу. Отдавая на переработку использованные батарейки, электрические лампочки, макулатуру, пластик мы поможем сохранить чистоту нашей земли. Деревья являются источником кислорода на нашей планете, поэтому не следует рубить и ломать их.

Каждый человек имеет право на благоприятную окружающую среду. Если каждый из нас будет бережно относиться к природе, то она отблагодарит нас и обеспечит здоровой и счастливой жизнью.

Тэйлор София, 12 лет. Рязанская область

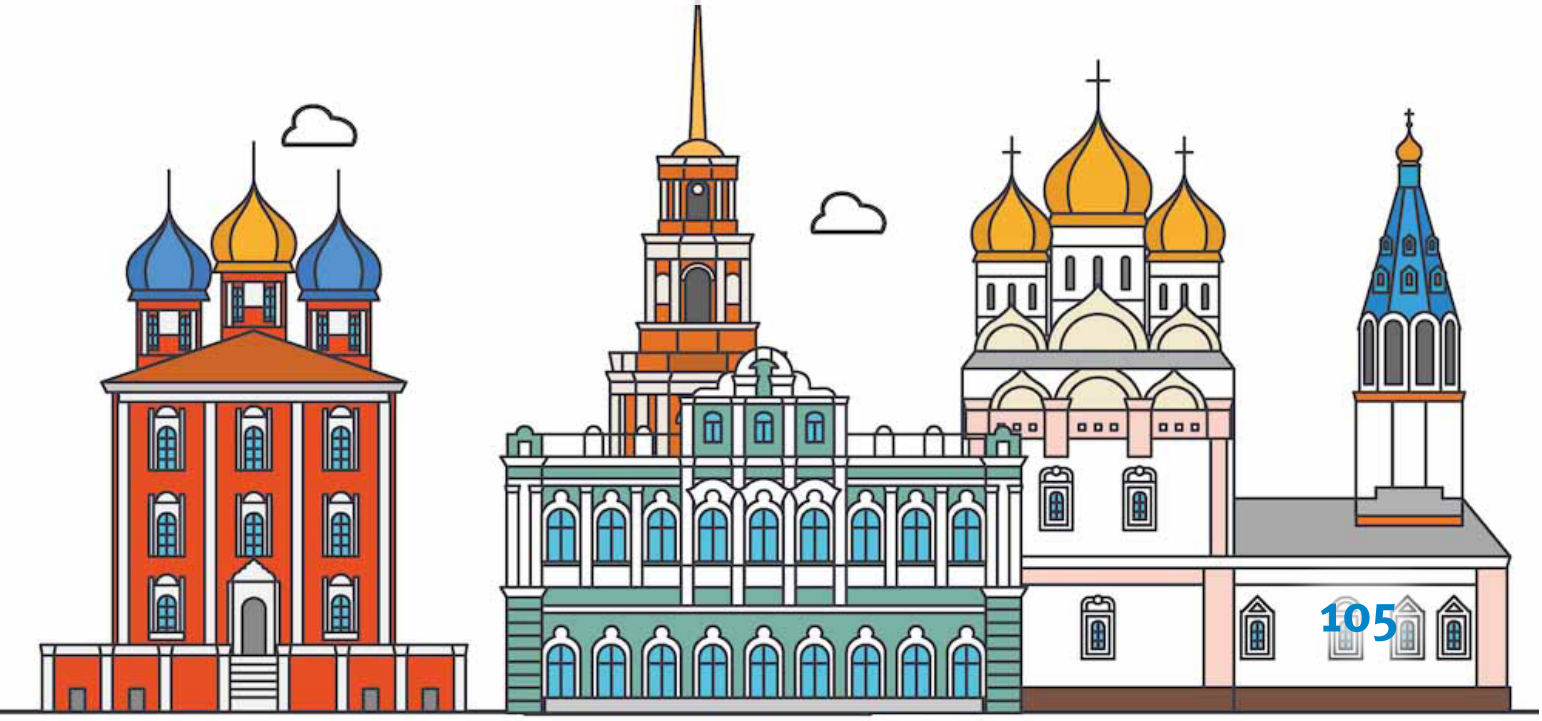

Тема 12. ЗАЩИТА ОКРУЖАЮЩЕЙ СРЕДЫ

Юрченко Макар, 5 лет. Курск

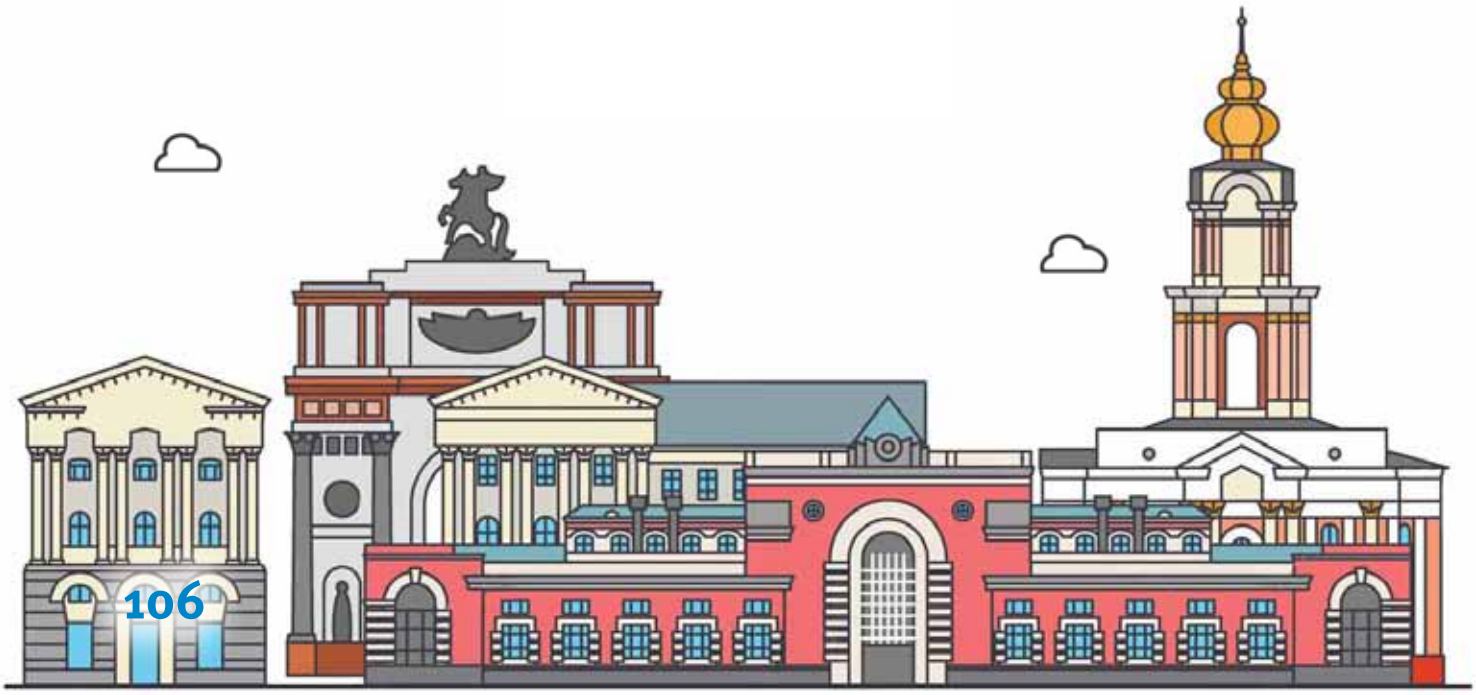

Тема 13. ПРАВО НА ОБРАЗОВАНИЕ

Васильянова Варвара, 9 лет. Калуга

Тема 13. ПРАВО НА ОБРАЗОВАНИЕ

Казакова Варвара, 6 лет. Москва

Моисеев Иван, 6 лет. Москва

Тема 13. ПРАВО НА ОБРАЗОВАНИЕ

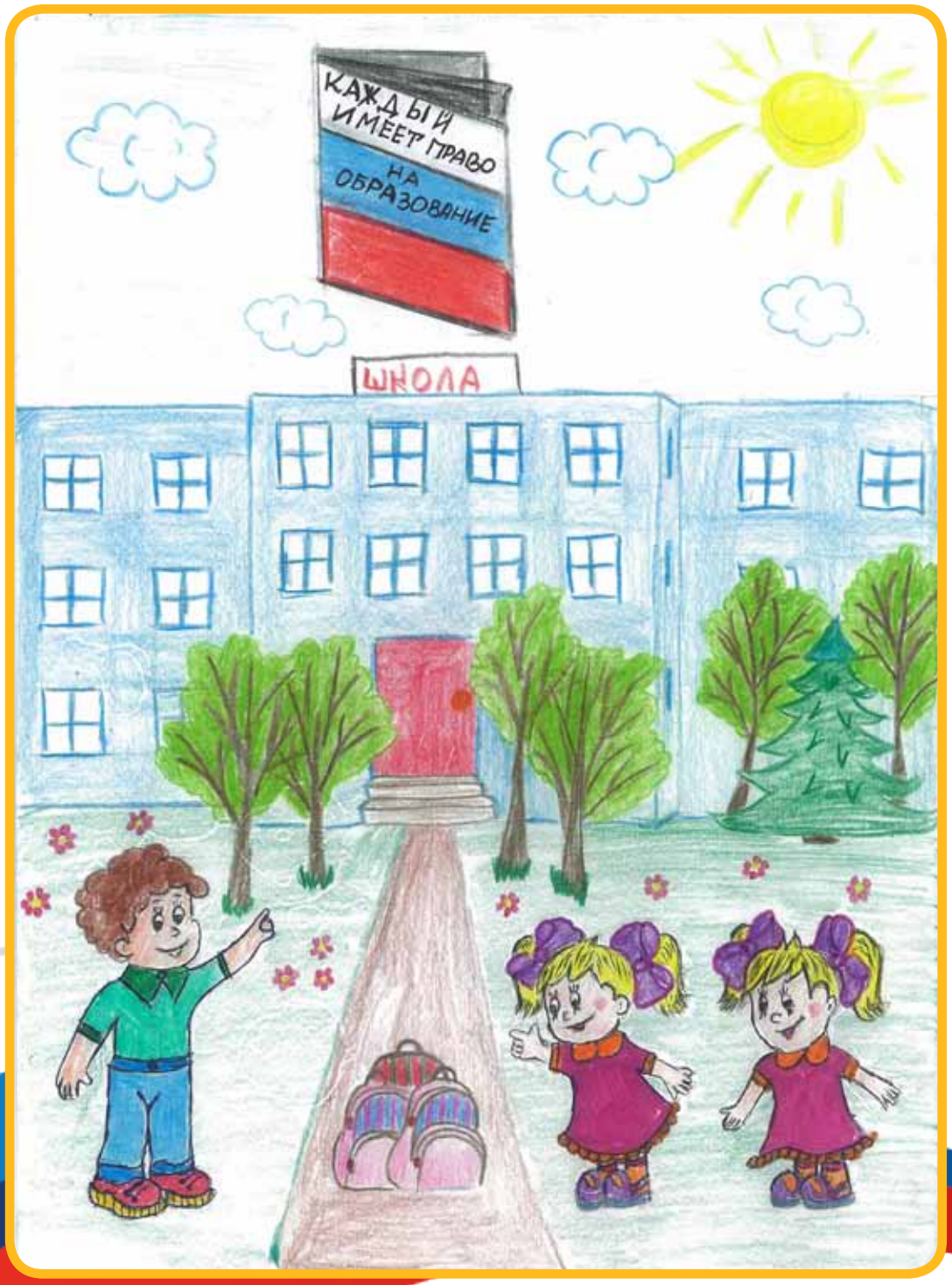

Гудков Дмитрий, 10 лет. Липецк

Основной закон

Басни, сказки и стихи —
С детства это каждый знал,
Но закон наш основной —
Вот начало всех начал!
В том законе все права
Для российских граждан.
Кроме прав — обязанности,
Что не меньше важно!
Конституцией зовут
Этот основной закон,
И конечно каждый знать
Должен бы о чем же он.
Так как школьник, знаю я,
Что имею право —
Я бесплатно обучаться
В городе Иваново.

Кутузовы Юрий и Анна, 11 и 9 лет. Иваново

Очень я хочу учиться

Очень я хочу учиться,
Наступил такой момент.
Пора за парту мне садиться,
Ведь скоро мне уже семь лет.

Буду я учеником,
Конституция дала мне право,
В школе знания получать
И открытия совершать.

А еще хочу сказать,
Люблю я музыку безмерно.
На трубе учусь играть.
Музыкантом хочу стать.

Ты Конституцию прочти,
Она хранит закон России.
Мы уважать ее должны,
Чтоб были мы непобедимы.

Пинигин Иван, 6 лет. Владимирская область

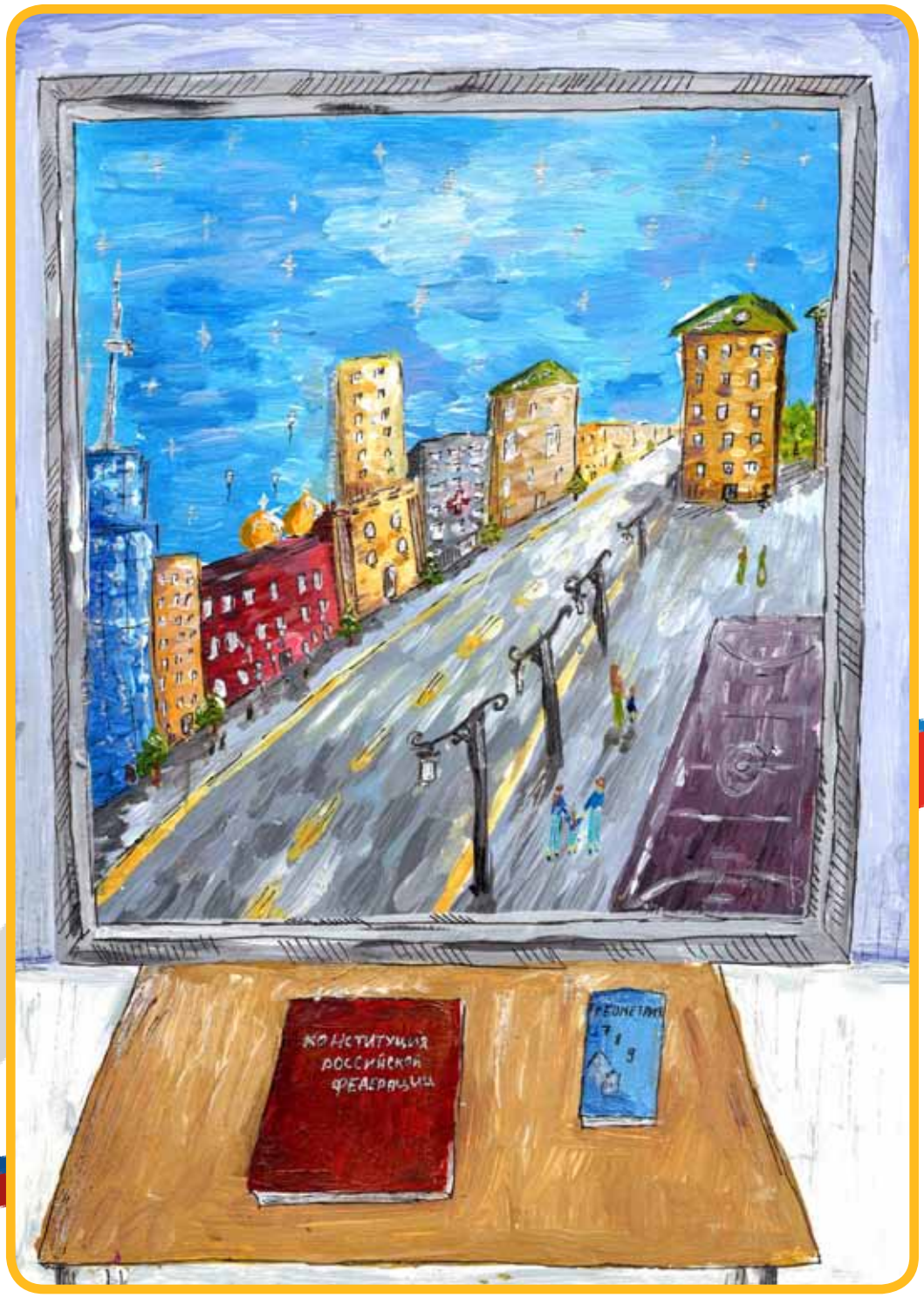

Черепанова Виктория. 10 лет. Белгород

Винтовкина Ксения, 13 лет. Тверь

Моё право на образование и почему я могу его реализовать

Я учусь уже в седьмом классе и понимаю, что ходить в школу, получать образование — это не только моя обязанность, но и мое право, как и у любого другого человека в нашей стране. Сначала я ходила в детский сад, сейчас хожу в школу, а дальше, надеюсь, буду посещать университет, и всегда я имела и буду иметь такую возможность.

Без образования человек не может обеспечить себе достойную жизнь. Я очень надеюсь, что у меня получится не только хорошо закончить школу, но и поступить в университет, я обязательно буду пытаться это сделать. Многие мои одноклассники считают, что учиться не обязательно, что это пустая трата времени. Но я думаю, что надо полностью реализовать свое право на образование, даже сейчас, учась в школе, стараюсь получить побольше знаний, которые помогут мне двигаться дальше по жизни.

Зачем упускать такую возможность, если государство само помогает нам стать тем, кем мы мечтаем быть, давая возможность учиться и стремиться к своей мечте.

Воронина Анна, 13 лет. Ярославль

Тема 13. ПРАВО НА ОБРАЗОВАНИЕ

Куникин Гордей, 8 лет. Ярославль

Разумовский Максим, 9 лет. Рязань

Тема 13. ПРАВО НА ОБРАЗОВАНИЕ

Рубцова Анастасия, 11 лет. Тамбов

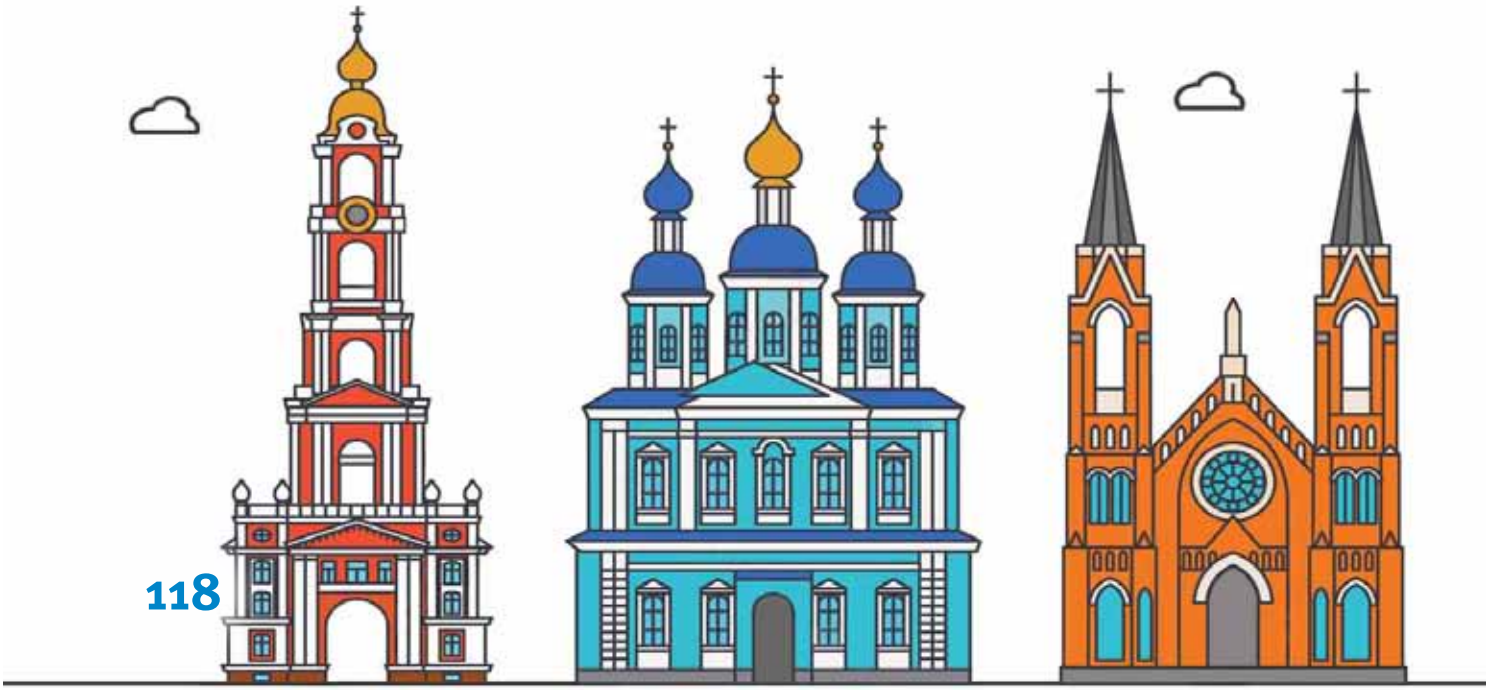

Сильвестрова Эмилия, 13 лет. Тула

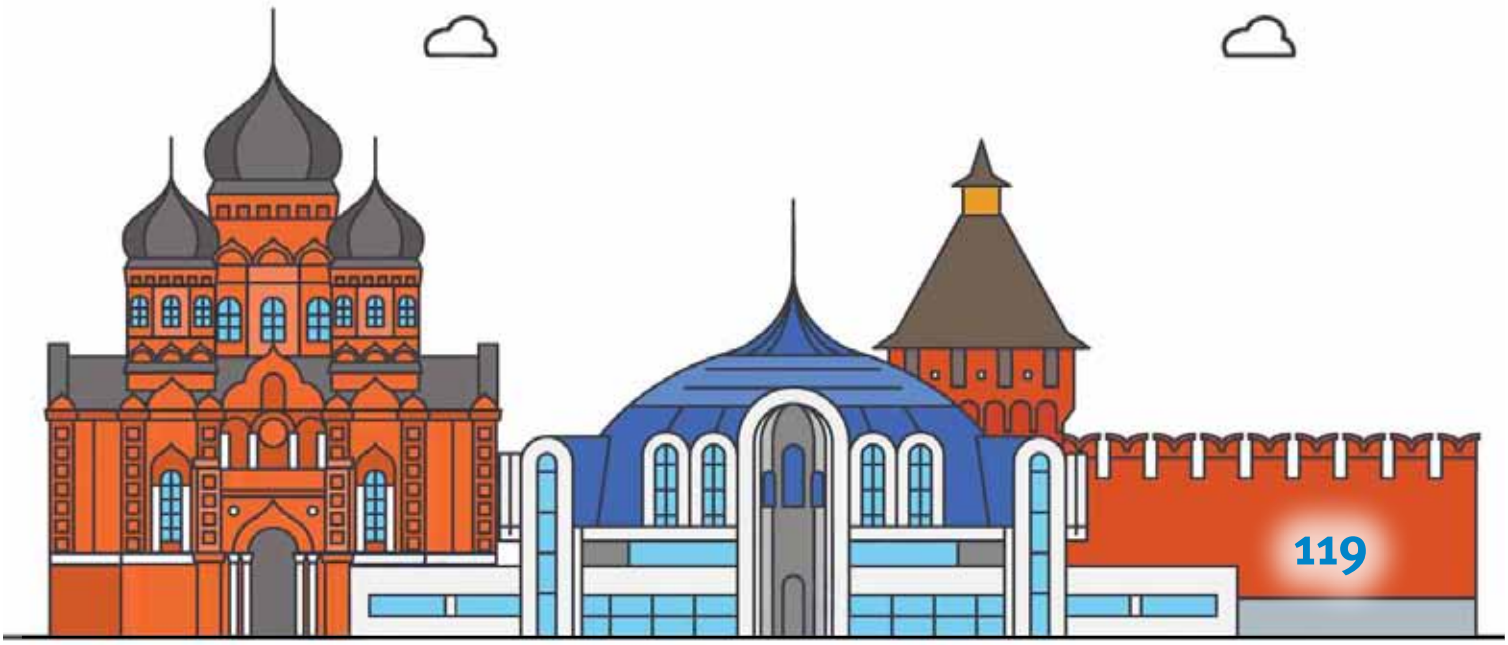

Тема 13. ПРАВО НА ОБРАЗОВАНИЕ

Соколов Кирилл, 8 лет. Рязань

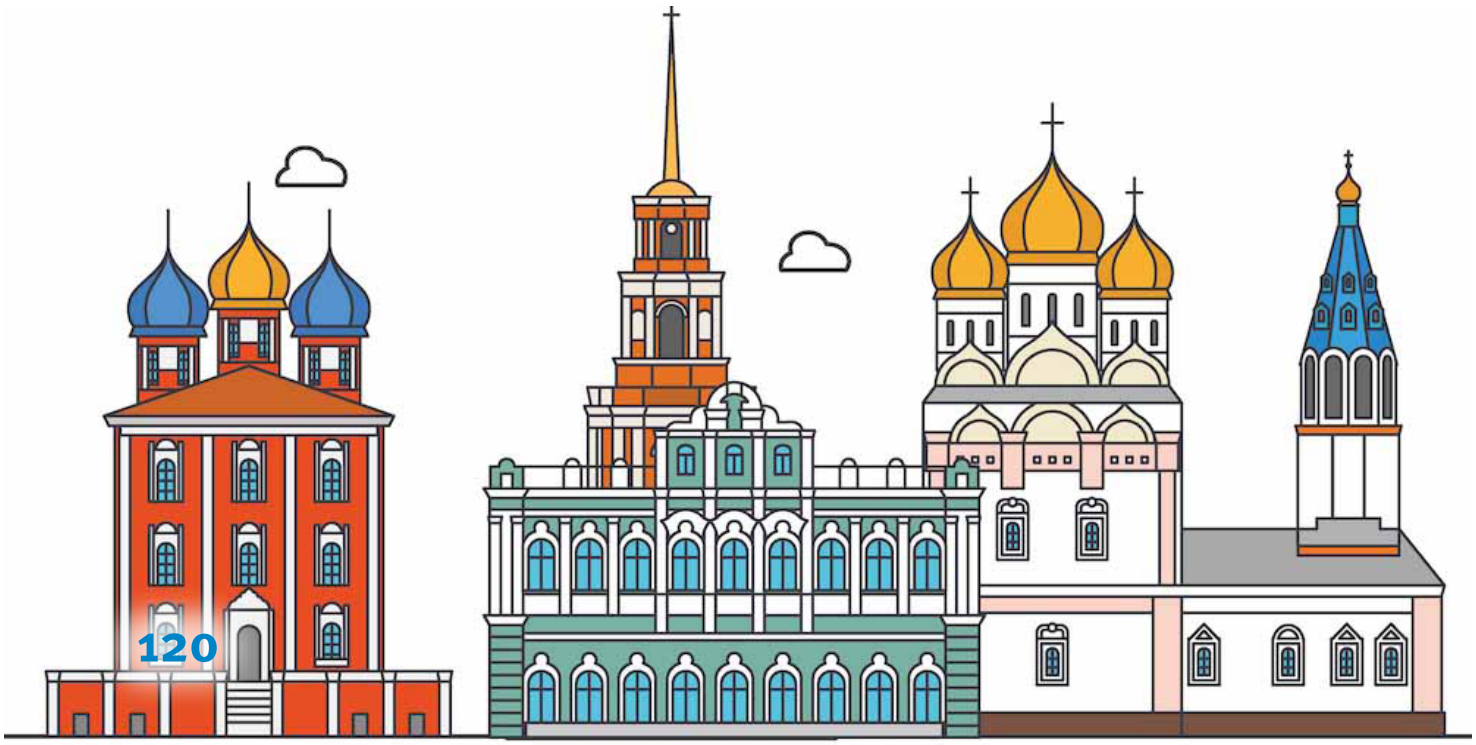

Моё право на образование и почему я могу его реализовать

Россия — огромная страна со множеством светлых умов, развитие которых она поощряет.

Каждый гражданин имеет право на образование. Конституция Российской Федерации гарантирует общедоступность и бесплатность всех его ступеней до среднего профессионального включительно. Получить бесплатно можно и высшее образование. В последние годы в российских вузах появляется все больше современных и востребованных факультетов, интересующих молодых людей. Это очень важно, ведь высшее образование — не только про знания в определённой сфере, но и про личностный, интеллектуальный рост человека.

Развиваются разные способы получения образования: самообразование, онлайн-образование, что позволяет стремящимся к знаниям людям со всех уголков страны учиться в более комфортных условиях. Чем больше образованных людей в стране, тем быстрее идет ее развитие, тем благоприятнее сложится её будущее.

Шишкевич Анна, 15 лет. Тверская область

Муромцев Глеб, 8 лет. Москва

30 лет
КОНСТИТУЦИИ РОССИЙСКОЙ ФЕДЕРАЦИИ

Быстрова Виктория, 9 лет. Ярославль

Казакова Варвара, 6 лет. Москва

Еганов Максим,14 лет. Москва

Тема 15. ЗАЩИТА ОТЕЧЕСТВА

Моисеев Иван, 6 лет. Москва

Моисеев Иван, 6 лет. Москва

Тема 15. ЗАЩИТА ОТЕЧЕСТВА

Анурьев Денис. 7 лет. Курск

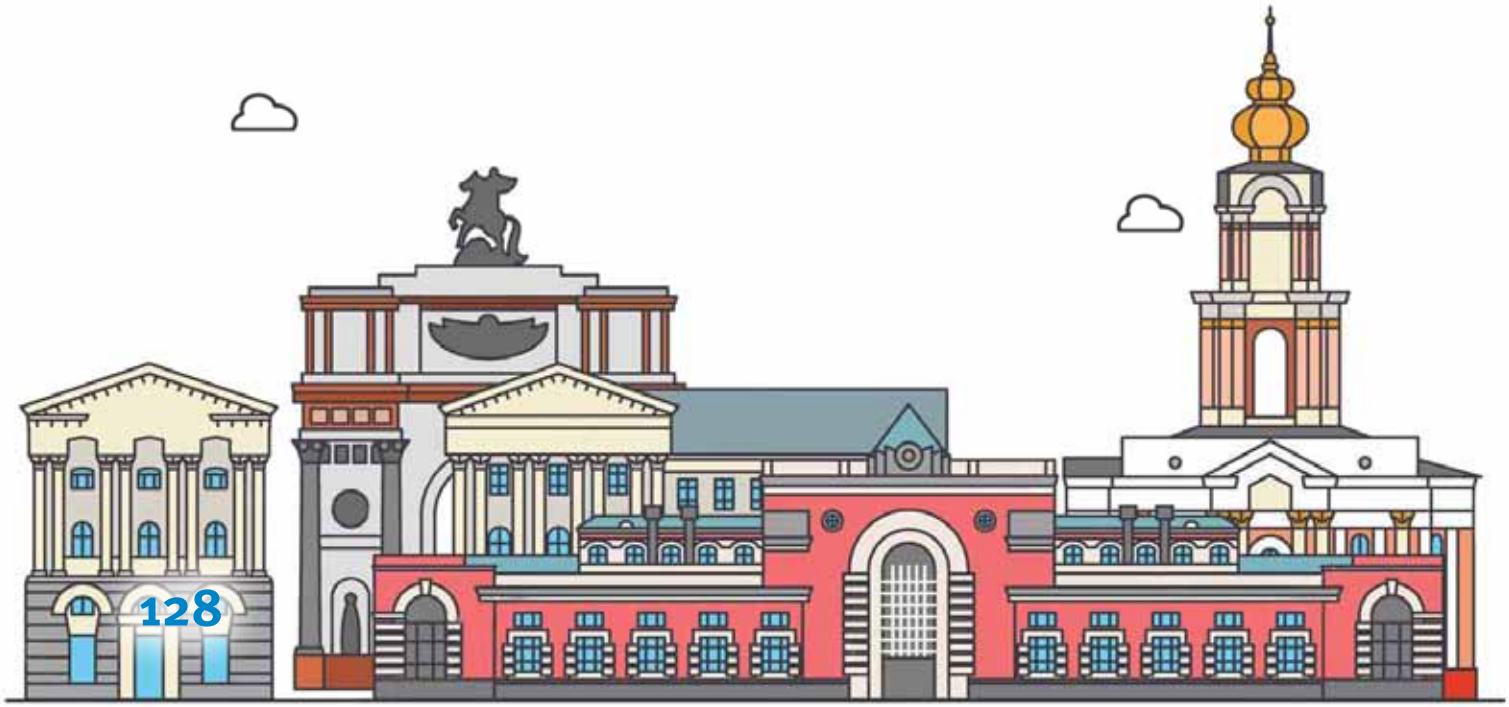

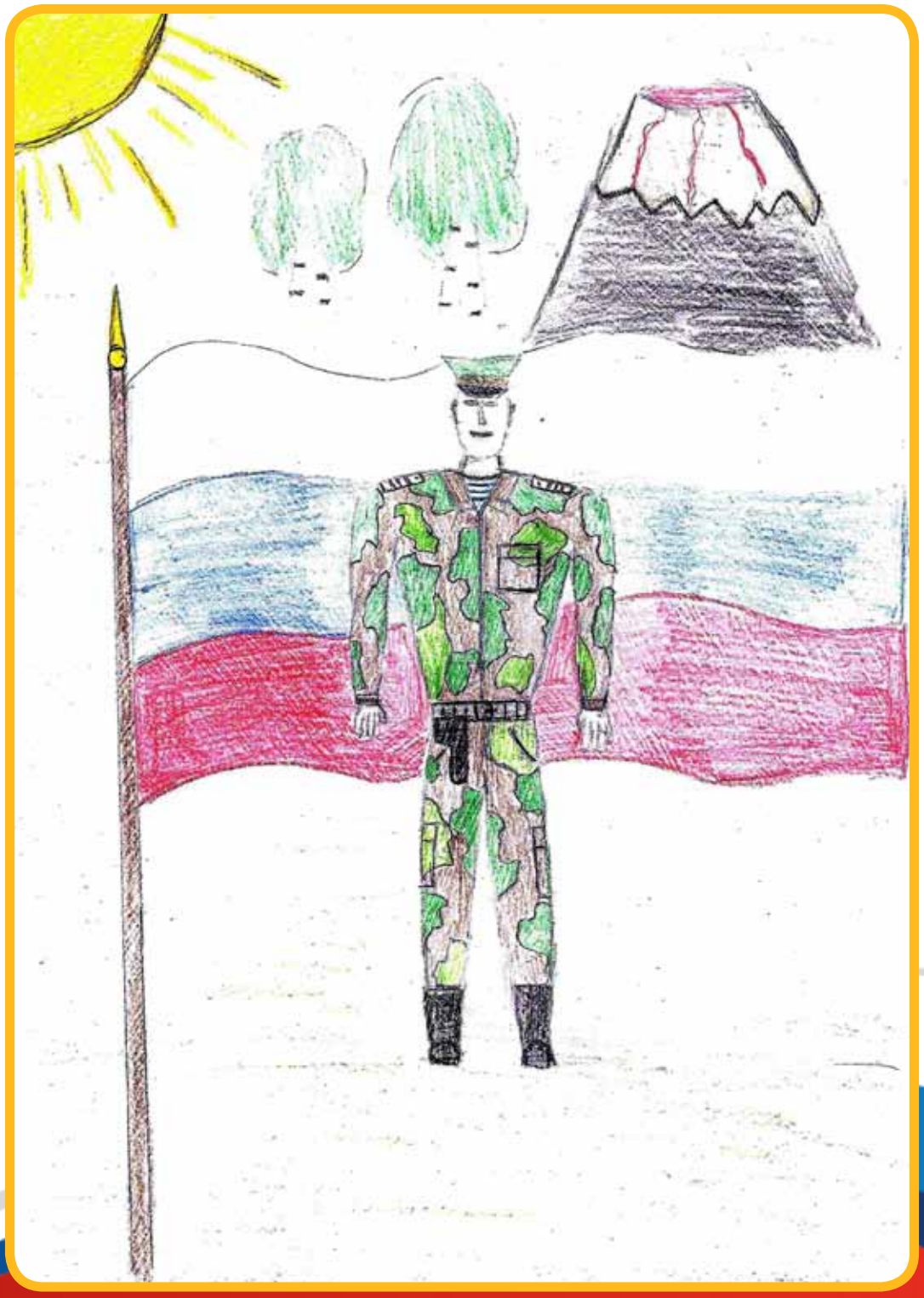

Зорин Артем, 9 лет. Курск

Защита Отечества

Защита Отечества — долг гражданина,
Мой папа служил, а я пока нет.
Вера отцов, убежденья мужчины
Зовут нас на службу, да лет еще нет!

Иной нынче скажет: «Я в санитары»,
Другой же подхватит: « Я в няни пойду».
Обоим отвечу, что я в пехотинцы
Как прадеды наши в войну!

Федоров Михаил, 10 лет. Рязанская область

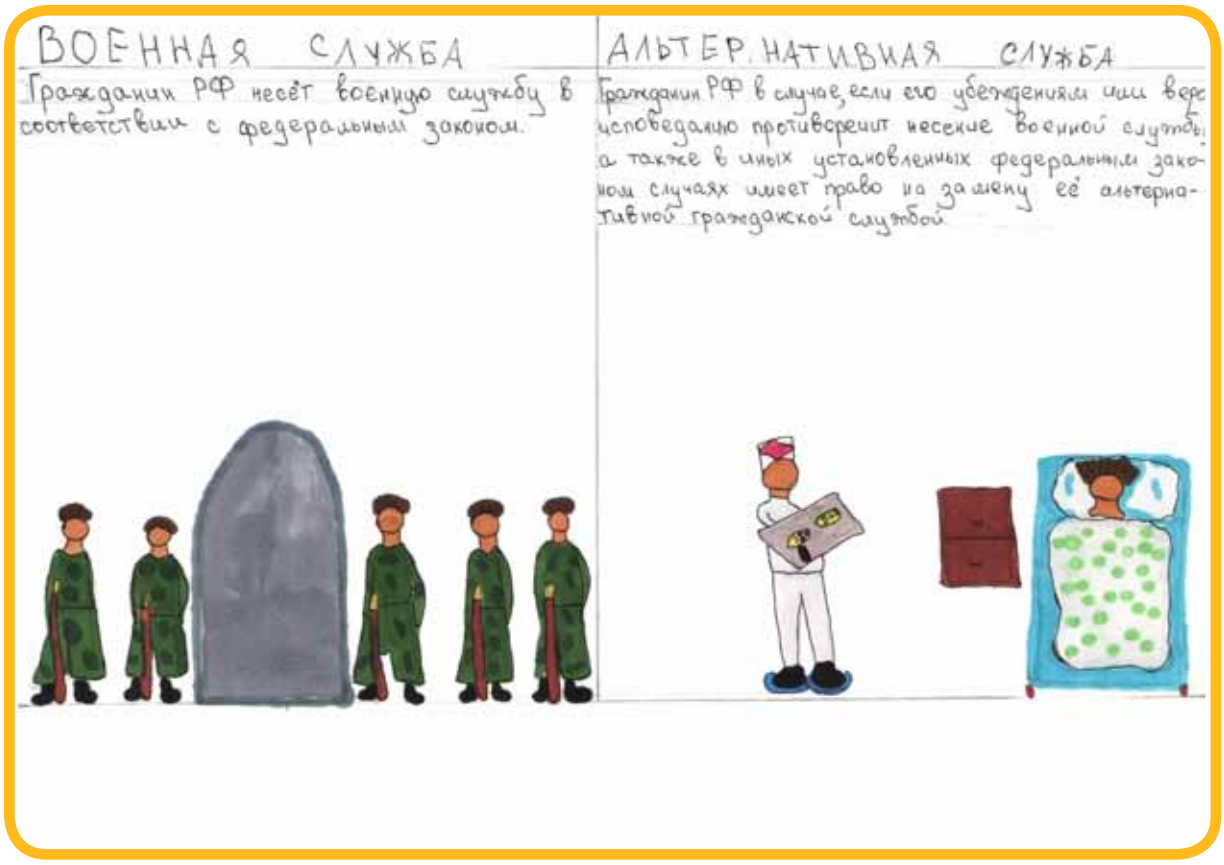

Елисеева Дарья, 11 лет. Ярославль

Тема 15. ЗАЩИТА ОТЕЧЕСТВА

Шугай Егор, 9 лет. Курск

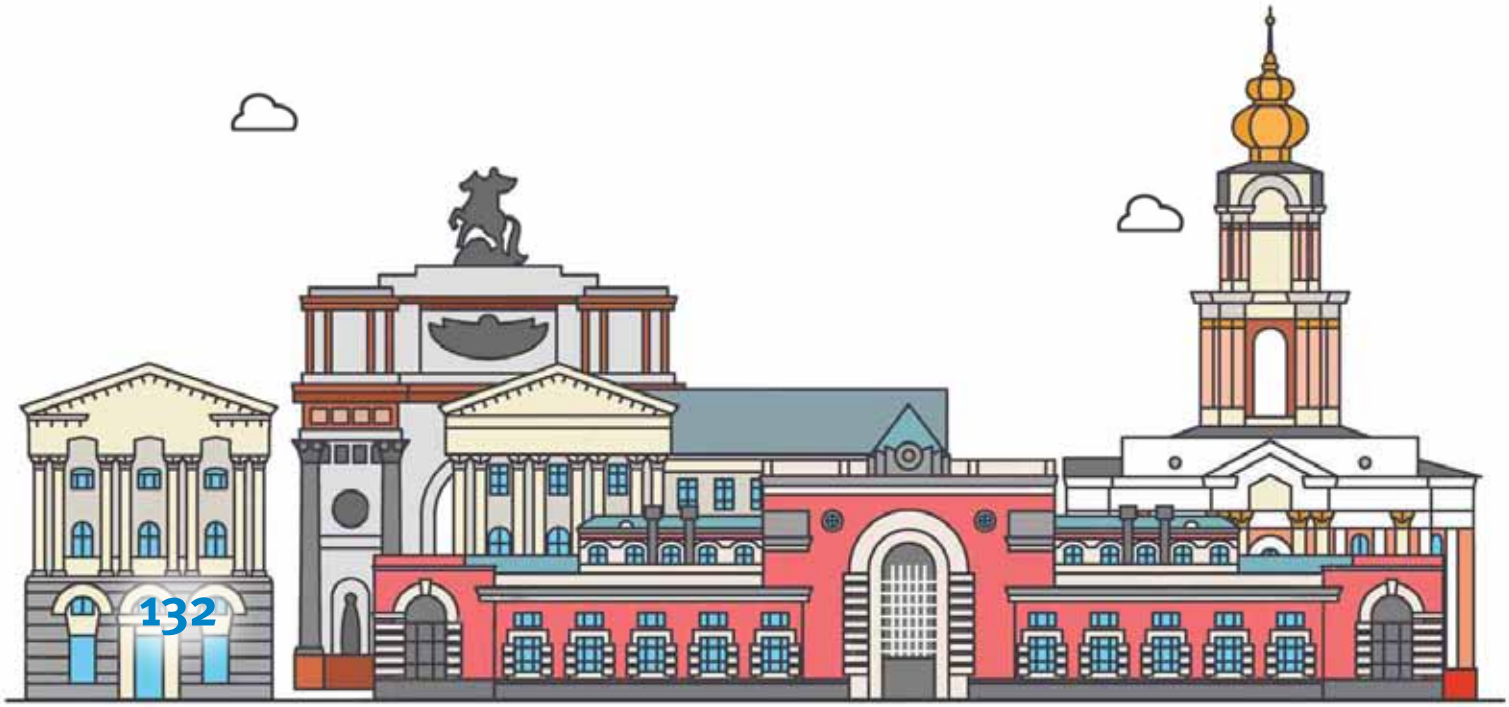

Будущий защитник

Каждый мальчик хочет стать солдатом,
Мужественным, сильным, волевым,
И, гоняя в детстве с автоматом,
Хочет он быстрее стать большим.

Повзрослеть, окрепнуть, возмужать
И идти Россию защищать,
Долг исполнить перед Родиной своей,
Чтобы мир, покой всегда был в ней.

И вот, наступит день, момент присяги
Торжественно пред всеми на плацу,
Поклясться в верности, отваге
Необходимо будет каждому бойцу.

И с этого момента, он — солдат,
Защитник для страны и для народа,
На страже мира и свободы
Стоять он будет до конца.

Юдин Никита, 11 лет. Калуга

30 лет

КОНСТИТУЦИИ
РОССИЙСКОЙ
ФЕДЕРАЦИИ

МИНИСТЕРСТВО ЮСТИЦИИ РОССИЙСКОЙ ФЕДЕРАЦИИ

СЕВЕРО-ЗАПАДНЫЙ ФЕДЕРАЛЬНЫЙ ОКРУГ

Ноздрачев Артём, 7 лет.
Мурманск

Горшков Сергей, 6 лет.
Архангельск

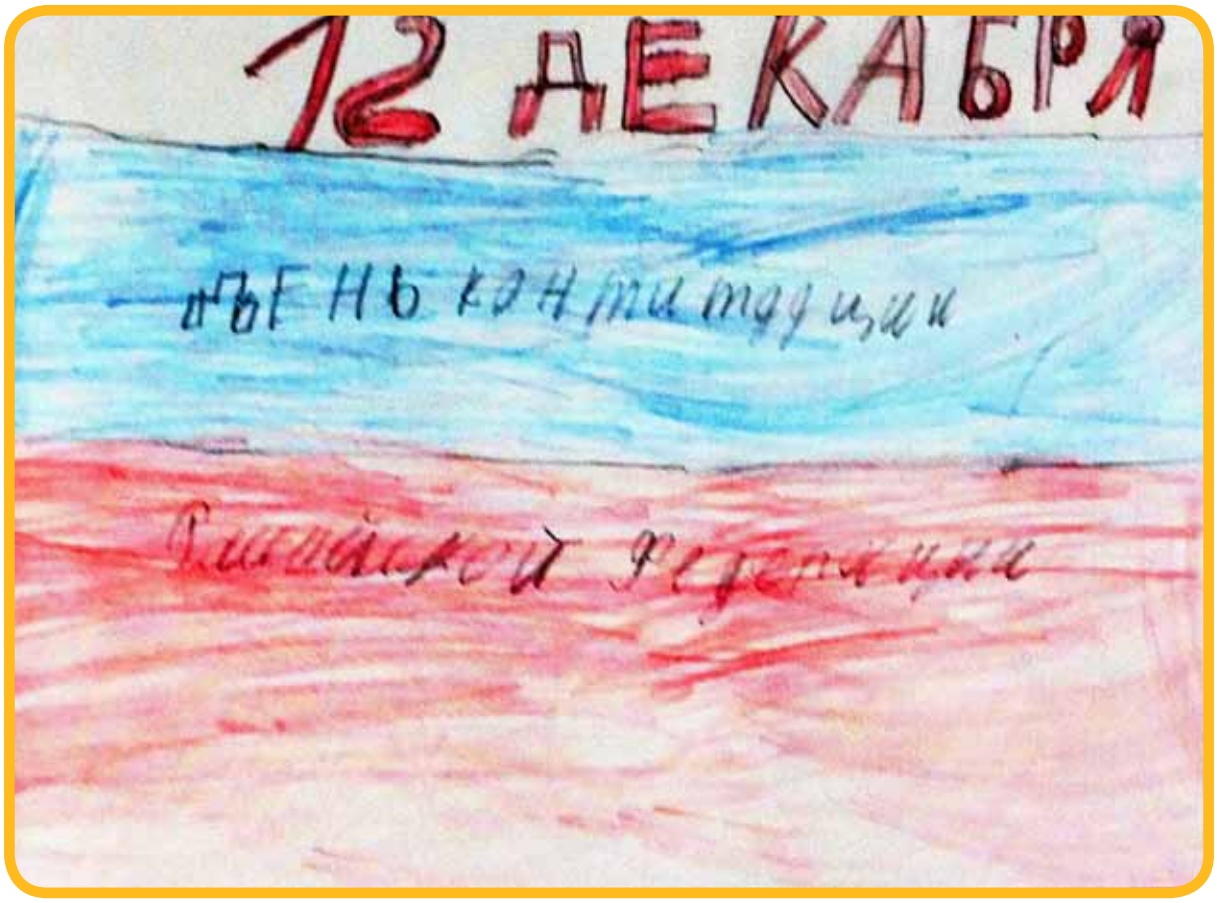

Ващенко Дмитрий, 10 лет. Санкт-Петербург

КОНСТИТУЦИЯ ГЛАЗАМИ ДЕТЕЙ

Додонова Влада, 7 лет. Архангельск

Загрядкин Никита, 9 лет. Вологда

Колошина Анна, 10 лет. Санкт-Петербург

Тема 1. РОССИЯ И ГОСУДАРСТВЕННЫЕ СИМВОЛЫ

Мальченко Варвара, 12 лет. Мурманск

КОНСТИТУЦИЯ ГЛАЗАМИ ДЕТЕЙ

Паньков Иван, 8 лет. Архангельск

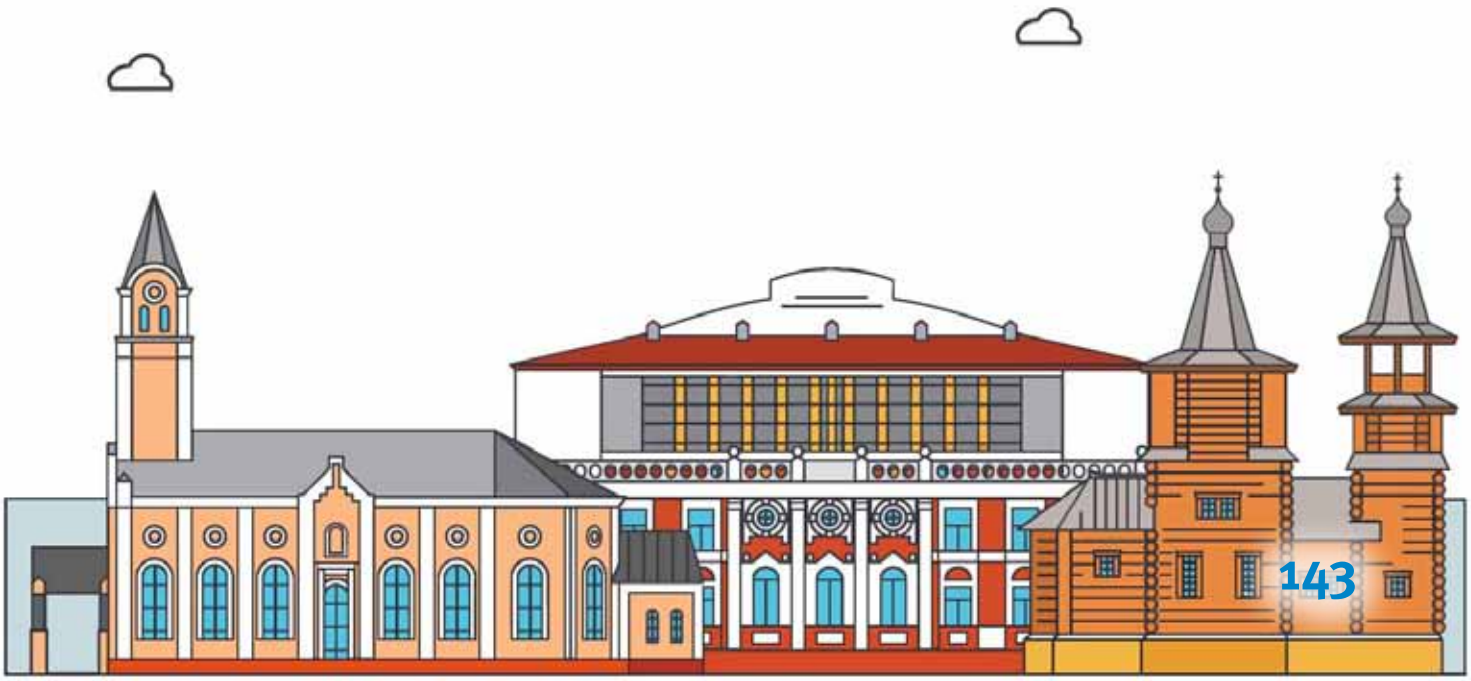

Тема 1. РОССИЯ И ГОСУДАРСТВЕННЫЕ СИМВОЛЫ

Кудашев Никита, 9 лет. Вологда

30 лет
КОНСТИТУЦИИ РОССИЙСКОЙ ФЕДЕРАЦИИ

Филиппова Анастасия, 7 лет. Республика Коми

Тема 1. РОССИЯ И ГОСУДАРСТВЕННЫЕ СИМВОЛЫ

Руфова Александра, 11 лет. Вологда

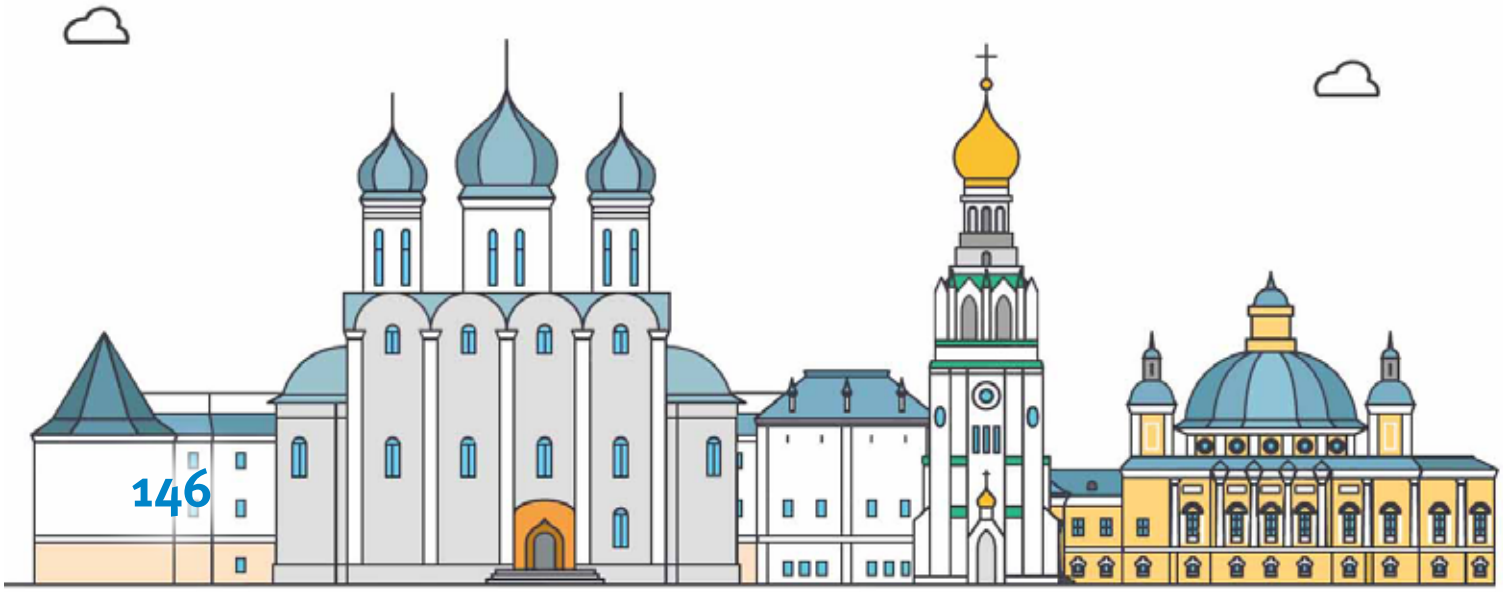

КОНСТИТУЦИЯ ГЛАЗАМИ ДЕТЕЙ

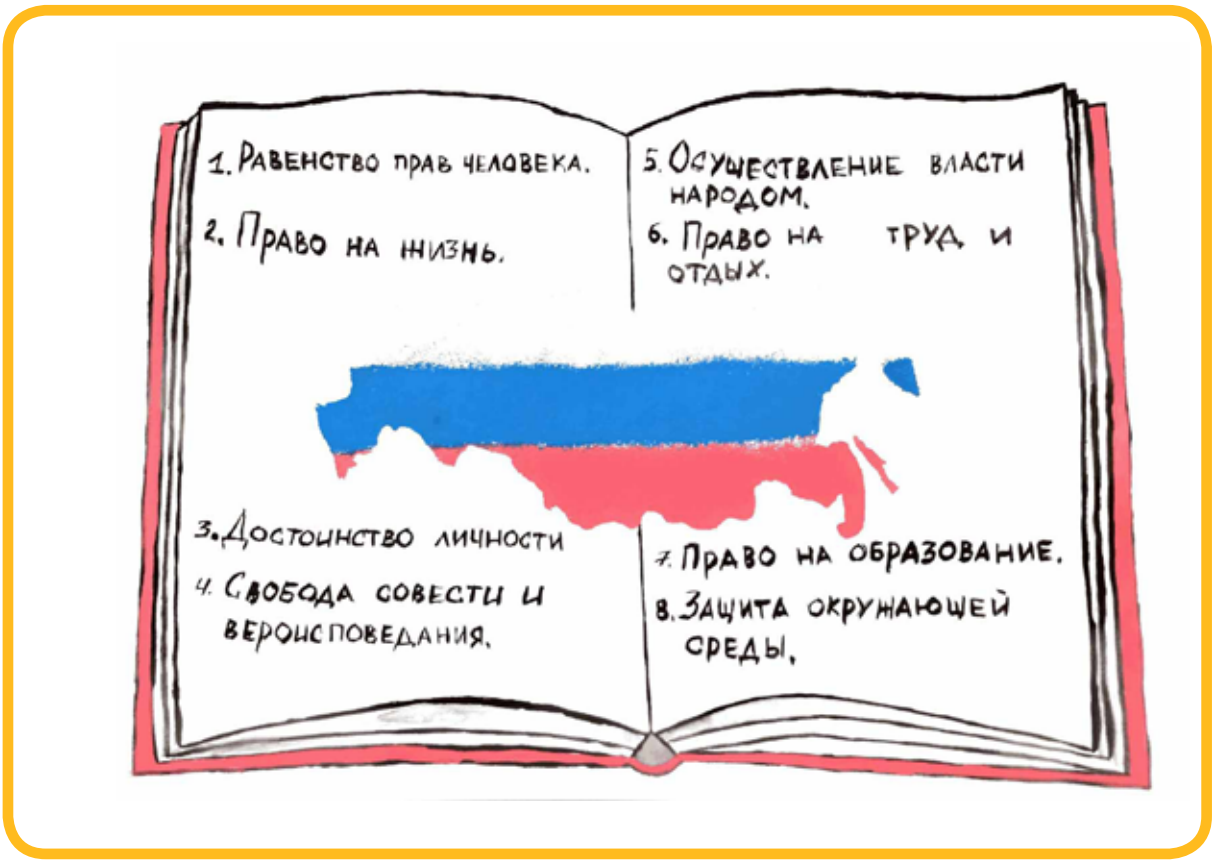

Струнина Валерия, 10 лет. Архангельск

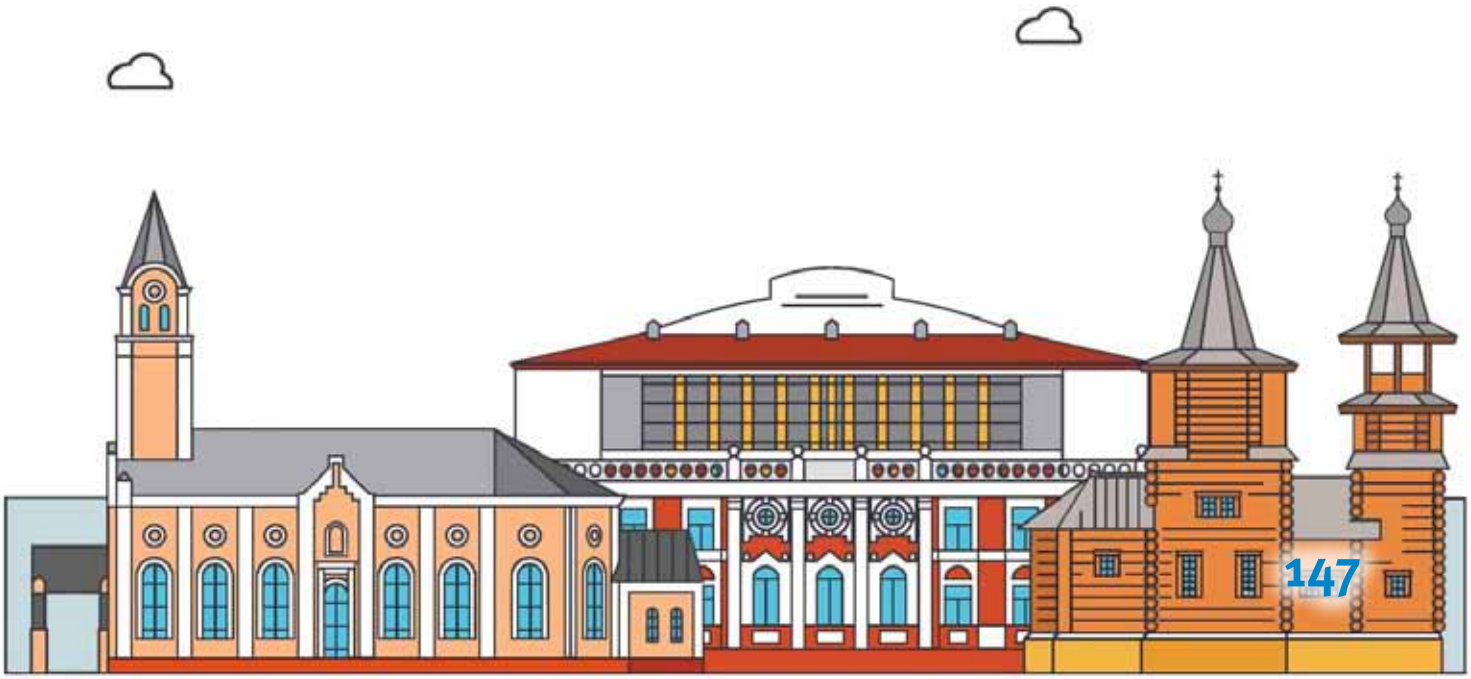

Петронис Анастасия, 12 лет. Вологда

30 лет
КОНСТИТУЦИИ
РОССИЙСКОЙ
ФЕДЕРАЦИИ

Фоменко Мария, 9 лет. Калининград

Фоменко Дарья, 8 лет. Калининград

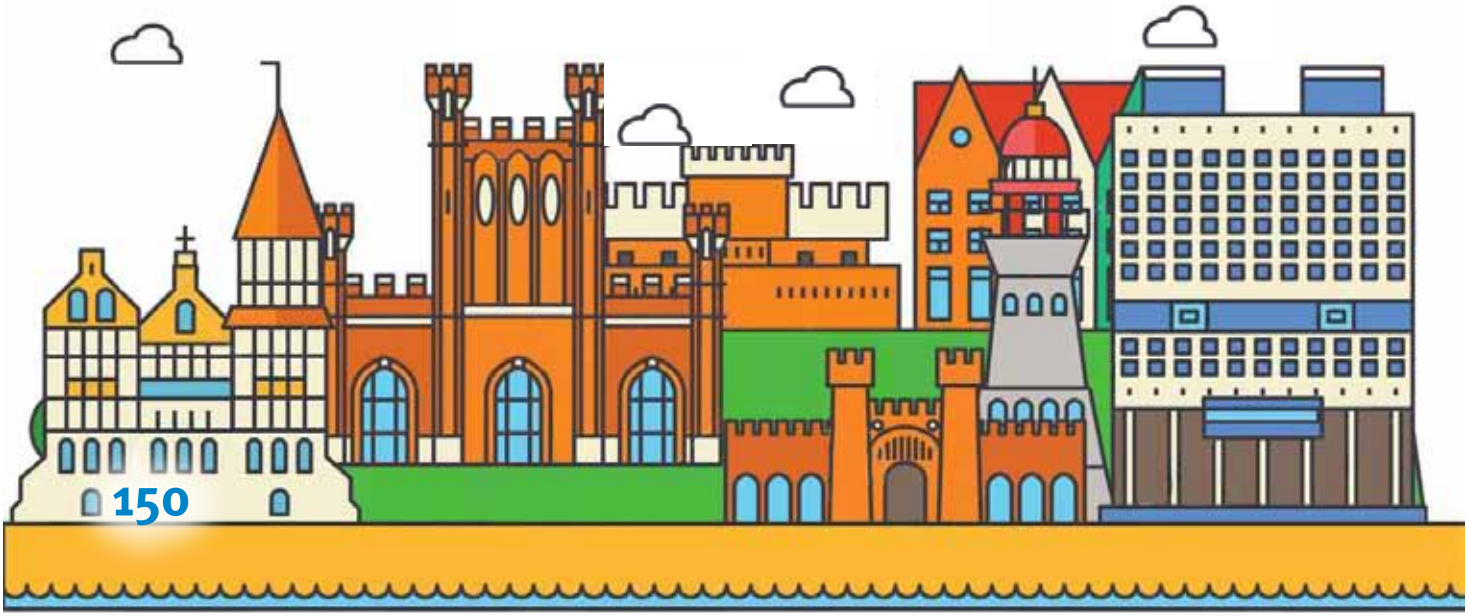

Холопова Ника, 14 лет. Республика Коми

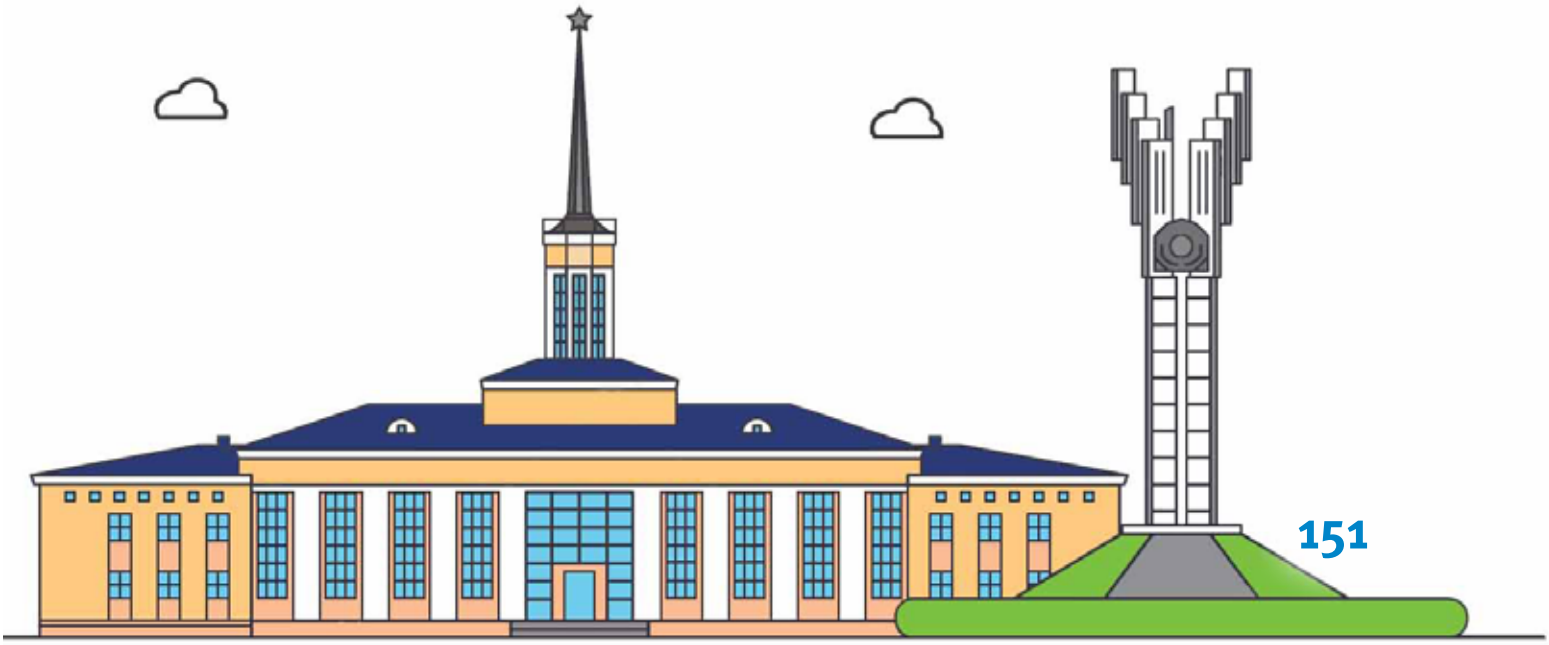

Тема 4. РАВЕНСТВО ПРАВ ЧЕЛОВЕКА

Боряк Дмитрий, 8 лет. Мурманск

30 лет
КОНСТИТУЦИИ
РОССИЙСКОЙ
ФЕДЕРАЦИИ

Кравцова Марта, 10 лет. Санкт-Петербург

Кузнецов Илья, 14 лет. Санкт-Петербург

КОНСТИТУЦИЯ ГЛАЗАМИ ДЕТЕЙ

Хузиахметова Алина, 8 лет. Архангельск

Тема 5. ПРАВО НА ЖИЗНЬ

Фёдоров Олег, 9 лет. Псков

Тема 7. НЕПРИКОСНОВЕННОСТЬ ЖИЛИЩА, ПРАВО ЧАСТНОЙ СОБСТВЕННОСТИ

Кузнецов Захар, 8 лет. Санкт-Петербург

30 лет КОНСТИТУЦИИ РОССИЙСКОЙ ФЕДЕРАЦИИ

Тема 7. НЕПРИКОСНОВЕННОСТЬ ЖИЛИЩА, ПРАВО ЧАСТНОЙ СОБСТВЕННОСТИ

Мой дом

В статье 40 Конституции Российской Федерации я прочитала, что «жилище неприкосновенно» и поняла, что в мой дом, в мою квартиру никто не может войти без разрешения. Я живу в городе Пскове, на ул. Юбилейной, в большом многоэтажном доме, учусь в 4 «Д» классе Многопрофильного лицея № 4. Мы совсем недавно переехали в этот район и теперь живем в трехкомнатной квартире. Я рада, что теперь у меня есть своя отдельная детская комната. Здесь я делаю уроки, играю, снимаю Тик-ток, рисую, переписываюсь в социальных сетях и общаюсь с моими любимыми подружками по видеочату. Иногда я люблю побыть одна, просто помечтать в тишине. Это так здорово иметь свою комнату!!!

Я учусь во вторую смену и остаюсь дома одна до занятий, до самого обеда. Вечером домой прихожу раньше всех со школы, так как папа и мама еще на работе, а младшая сестренка в детском саду. Я уже привыкла и не боюсь оставаться одна дома, потому что никто не может меня обидеть, если я в своем доме: «Мой дом — моя крепость!».

Стихотворение: «Дом, милый дом!»

Дом, милый дом!
Как всегда уютно в нём.
Папа с мамой,
Я с сестрой,
На душе такой покой…
Если вдруг придет чужой,
И постучится в нашу дверь,
Знаю точно я,
Закон наш защитит меня!

Бухтеева Ольга, 10 лет. Псков

Семенова Полина, 8 лет. Великий Новгород

30 лет КОНСТИТУЦИИ РОССИЙСКОЙ ФЕДЕРАЦИИ

Тема 7. НЕПРИКОСНОВЕННОСТЬ ЖИЛИЩА, ПРАВО ЧАСТНОЙ СОБСТВЕННОСТИ

Москвина Варвара, 11 лет. Псков

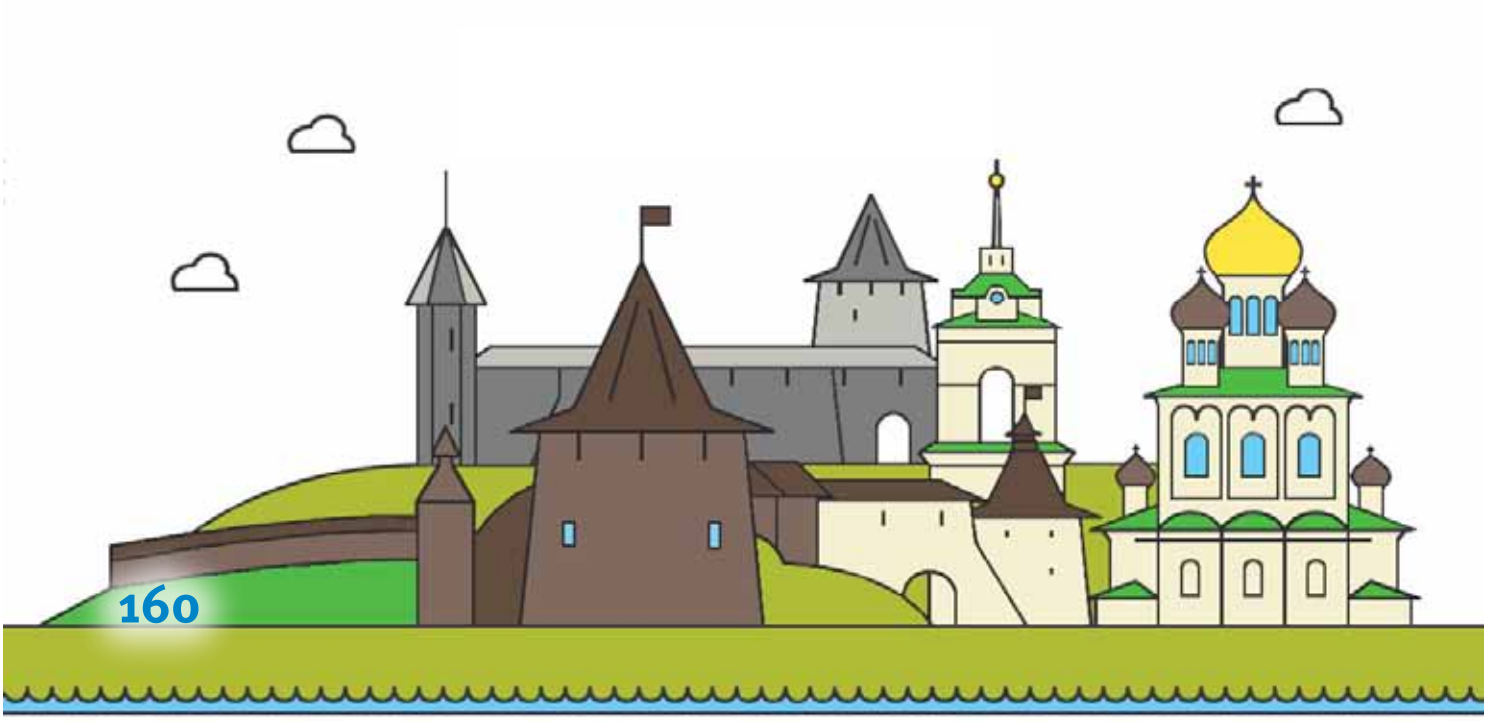

Тема 8. СВОБОДА СОВЕСТИ И ВЕРОИСПОВЕДАНИЯ

Наше право свободно мыслить

В Конституции Российской Федерации закреплены личные права и свободы человека. В 28 статье Конституции Российской Федерации указано, что каждому гарантируется свобода совести, свобода вероисповедания.

Это одно из важнейших личных прав человека, так как наша страна многоконфессиональная. Мы можем исповедовать ту или иную религию, мыслить и поступать в соответствии со своими религиозными убеждениями. Также человек имеет право свободно вступать в религиозные организации или свободно выходить из них, может поменять религию. Если человек не исповедует никакую религию, то он имеет право не вступать ни в какие религиозные организации и не говорить о своих убеждениях.

Конституция Российской Федерации гарантирует нам эти права и свободы, так как Россия является светским государством. Для граждан России эти гарантии очень важны.

Шустова Софья, 13 лет. Республика Карелия

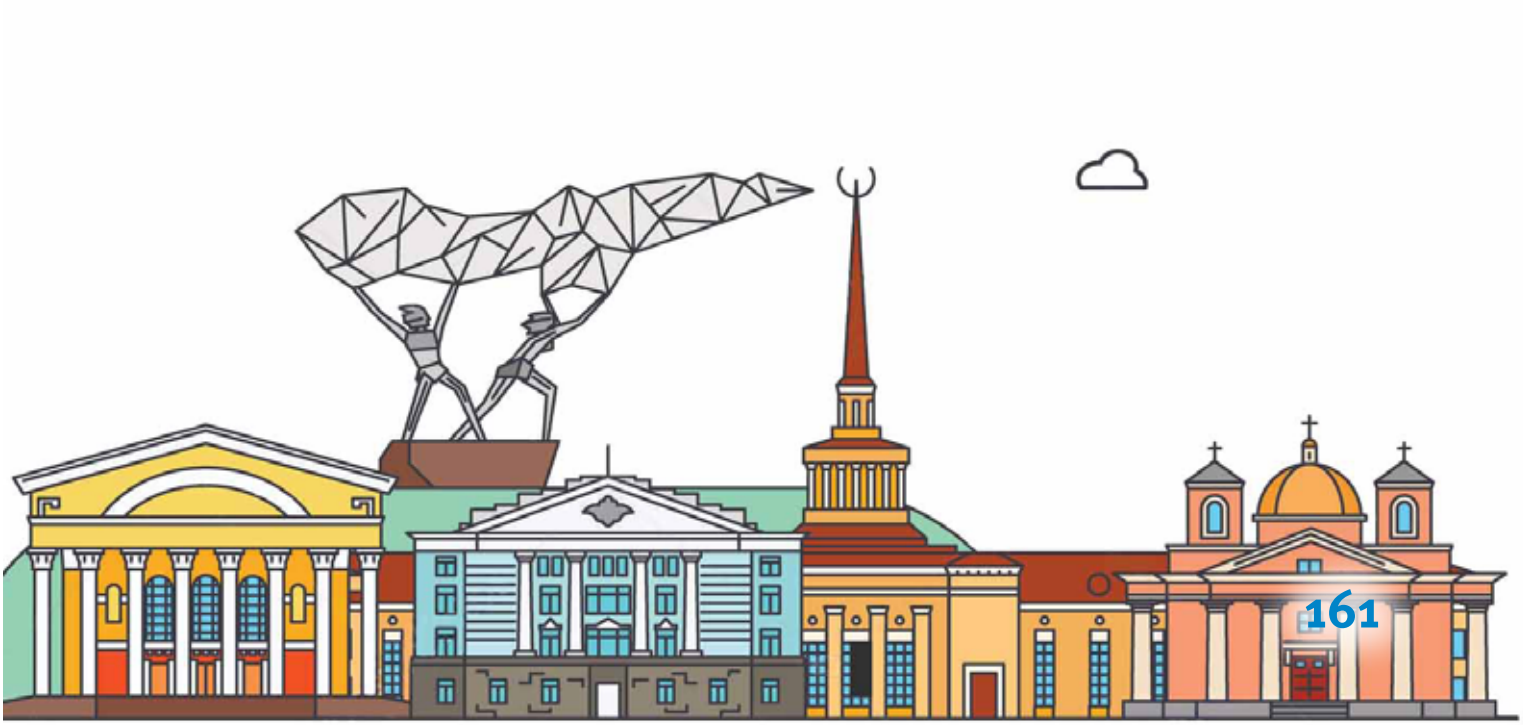

Я читаю Конституцию

Я читаю Конституцию —
Основной закон страны.
Так сказали мне родители —
А они со мной честны.

В ней права и обязательства
Государства и людей.
Надо знать их обязательно,
Если хочешь повзрослеть.

И я очень постараюсь
Все понять, все уяснить,
Чтобы понимать как взрослая,
Как во взрослом мире жить.

Каранина Кира, 16 лет. Мурманск

Рафальский Вячеслав, 13 лет. Псков

Тема 11. ЗАЩИТА МАТЕРИНСТВА И ДЕТСТВА, СОЦИАЛЬНАЯ ЗАЩИТА

Касухин Артем, 7 лет. Великий Новгород

Шибкова Анна, 14 лет. Великий Новгород

Тема 11. ЗАЩИТА МАТЕРИНСТВА И ДЕТСТВА, СОЦИАЛЬНАЯ ЗАЩИТА

Москвин Матвей, 8 лет. Псков

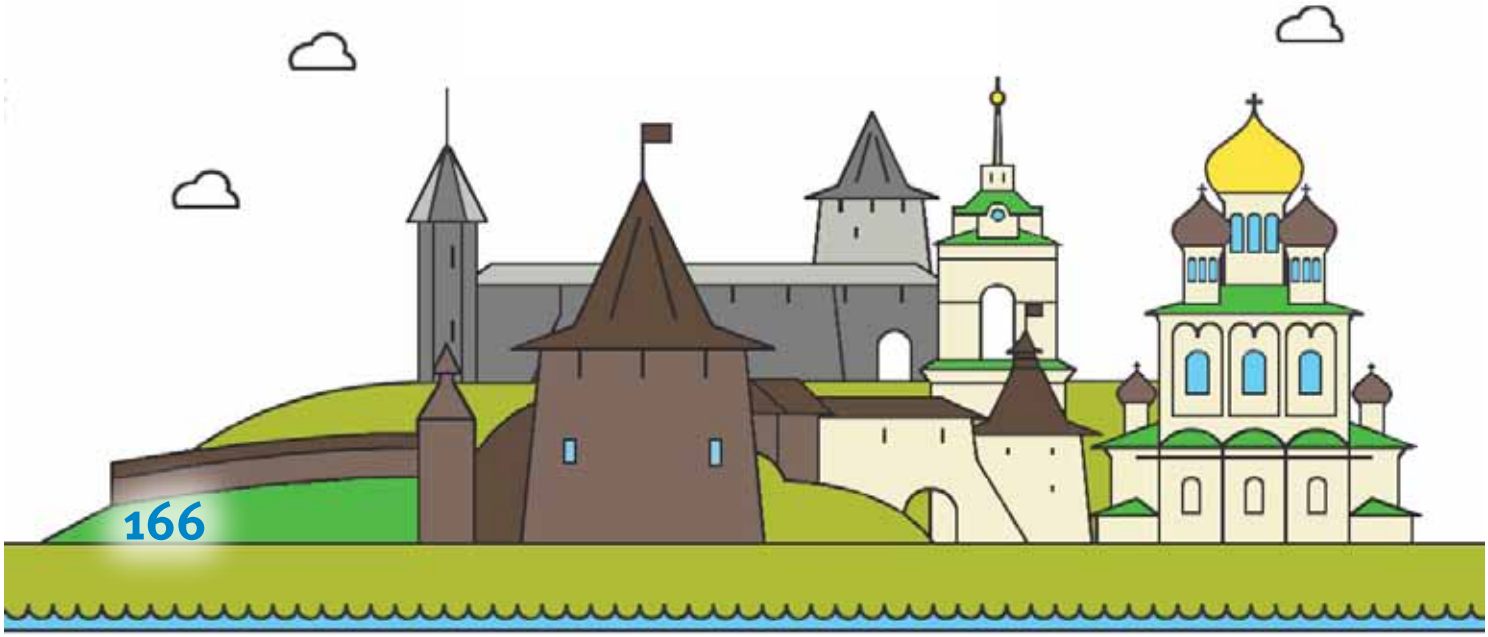

КОНСТИТУЦИЯ ГЛАЗАМИ ДЕТЕЙ

Столетов Арсений, 10 лет. Калининград

Тема 11. ЗАЩИТА МАТЕРИНСТВА И ДЕТСТВА, СОЦИАЛЬНАЯ ЗАЩИТА

Суровцева Мария, 12 лет. Вологда

Моя Конституция

Однажды мамочка спросила: «Знаешь, милый мой сынок,
Как зовётся основной Государственный Закон?»
Ответ, конечно, я не знал, и сразу к маме я пристал:
«Расскажи, моя родная, как же звать этот закон?»
Мама кратко рассказала, в Конституции что есть.
Меня так заинтересовала — я решил её прочесть.
Много дней её читали, не понять мне многих слов.
Главное, я точно понял, что в Конституции родной.
Документ содержит много умных правил для людей,
Расскажу сейчас немного, что запомнилось быстрей:
Что ребёнок под защитой государства моего,
Каждый должен обучаться не взирая ни на что,
Не грубить и не ругаться, уважать права людей,
К природе бережно и чутко относиться нужно всем.
Так что очень нужный сборник. Детям важно изучать,
Чтобы знать права, свободы, никогда не забывать!

Арсений Семён, 9 лет. Республика Коми

Тема 11. ЗАЩИТА МАТЕРИНСТВА И ДЕТСТВА, СОЦИАЛЬНАЯ ЗАЩИТА

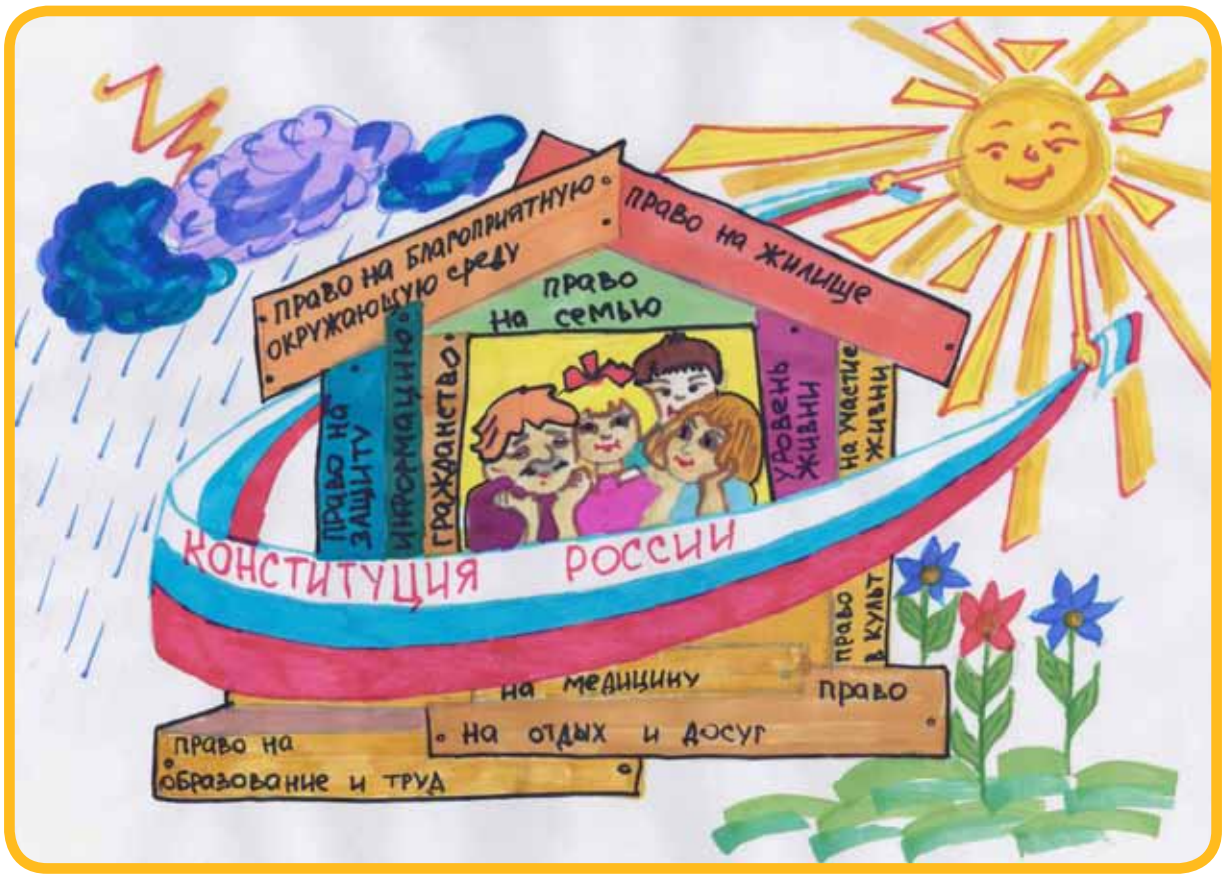

Петронис Анастасия, 12 лет. Вологда

30 лет КОНСТИТУЦИИ РОССИЙСКОЙ ФЕДЕРАЦИИ

КОНСТИТУЦИЯ ГЛАЗАМИ ДЕТЕЙ

Петронис Анастасия, 12 лет. Вологда

Арсений Семён, 9 лет. Республика Коми

Михеева Анна, 7 лет. Великий Новгород

Бажанов Савелий, 16 лет. Вологда

Бажанова Елизавета, 7 лет. Вологда

Николаева Софья, 11 лет.
Великий Новгород

Николаева Софья, 11 лет. Великий Новгород

30 лет
КОНСТИТУЦИИ РОССИЙСКОЙ ФЕДЕРАЦИИ

Тема 12. ЗАЩИТА ОКРУЖАЮЩЕЙ СРЕДЫ

Сорокина Софья, 14 лет. Псков

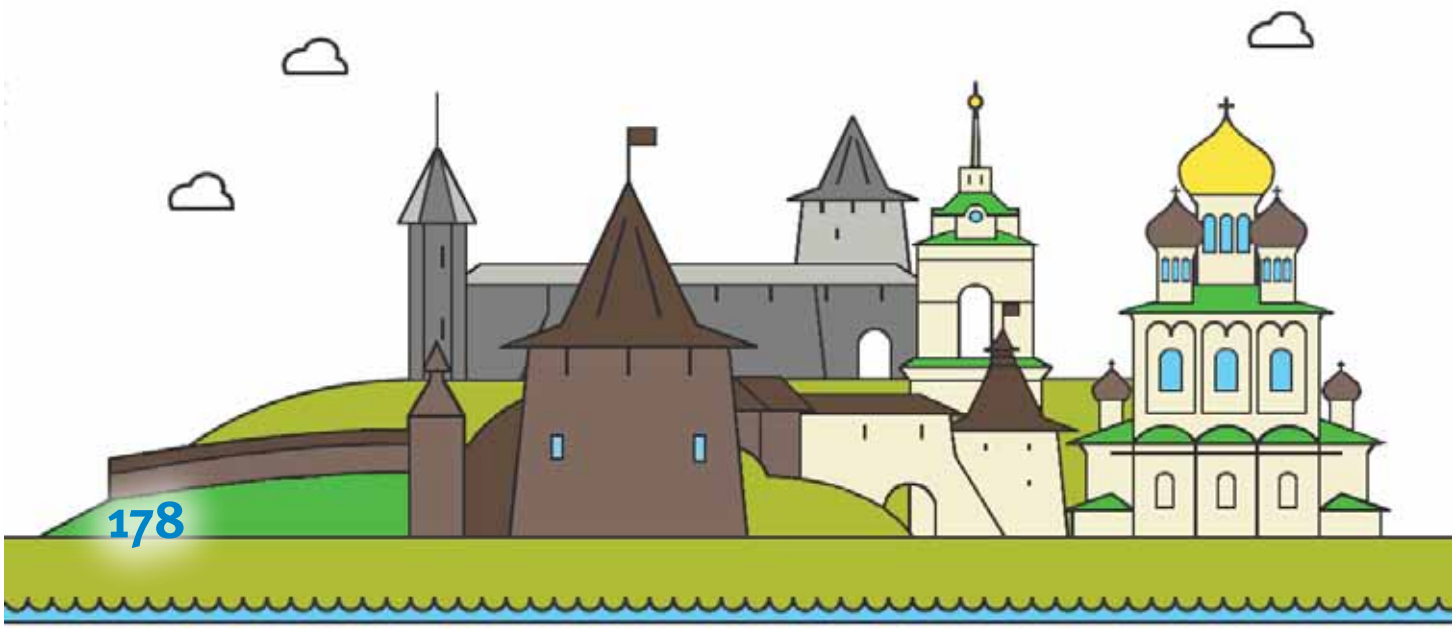

Беспалая Кристина, 4 года. Республика Карелия

Широнина Стефания, 10 лет.
Республика Карелия

Тема 13. ПРАВО НА ОБРАЗОВАНИЕ

Ефимовцева Анастасия, 12 лет. Вологда

Тема 13. ПРАВО НА ОБРАЗОВАНИЕ

Латковский Леонид, 14 лет. Великий Новгород

Рогозина Валерия, 13 лет. Вологда

Тема 13. ПРАВО НА ОБРАЗОВАНИЕ

Трапезникова Софья, 7 лет. Санкт-Петербург

Семенова Полина, 8 лет. Великий Новгород

Тема 15. ЗАЩИТА ОТЕЧЕСТВА

Защита Отечества

В истории России были события, которые вынуждали людей встать на защиту Родины. Важно бороться за Отечество, чтобы обеспечить будущим поколениям мирную жизнь.

Защищать Родину, значит быть патриотом, отстаивать гражданские права, совершать подвиги. Во время Великой Отечественной войны советские люди проявляли героизм, отвагу.

Например, Зою Космодемьянскую посмертно удостоили звания Героя Советского Союза. За ее самопожертвование, силу духа и стойкость.

Не только солдаты и партизаны боролись за страну, но и писатели играли важную роль. С помощью своих произведений, они поддерживали боевой дух населения. Например, в стихотворении «Чулочки» Муса Джалиль осуждал действия немецко-фашистских захватчиков. Это показывает, что защищать Родину, значит не только участвовать в боях, но и привлекать внимание общества к происходящему.

Защита Родины позволяет проявить патриотизм, объединить народ и повысить авторитет государства.

Козлова Виктория, 13 лет. Архангельская область

30 лет КОНСТИТУЦИИ РОССИЙСКОЙ ФЕДЕРАЦИИ

МИНИСТЕРСТВО ЮСТИЦИИ РОССИЙСКОЙ ФЕДЕРАЦИИ

ЮЖНЫЙ ФЕДЕРАЛЬНЫЙ ОКРУГ

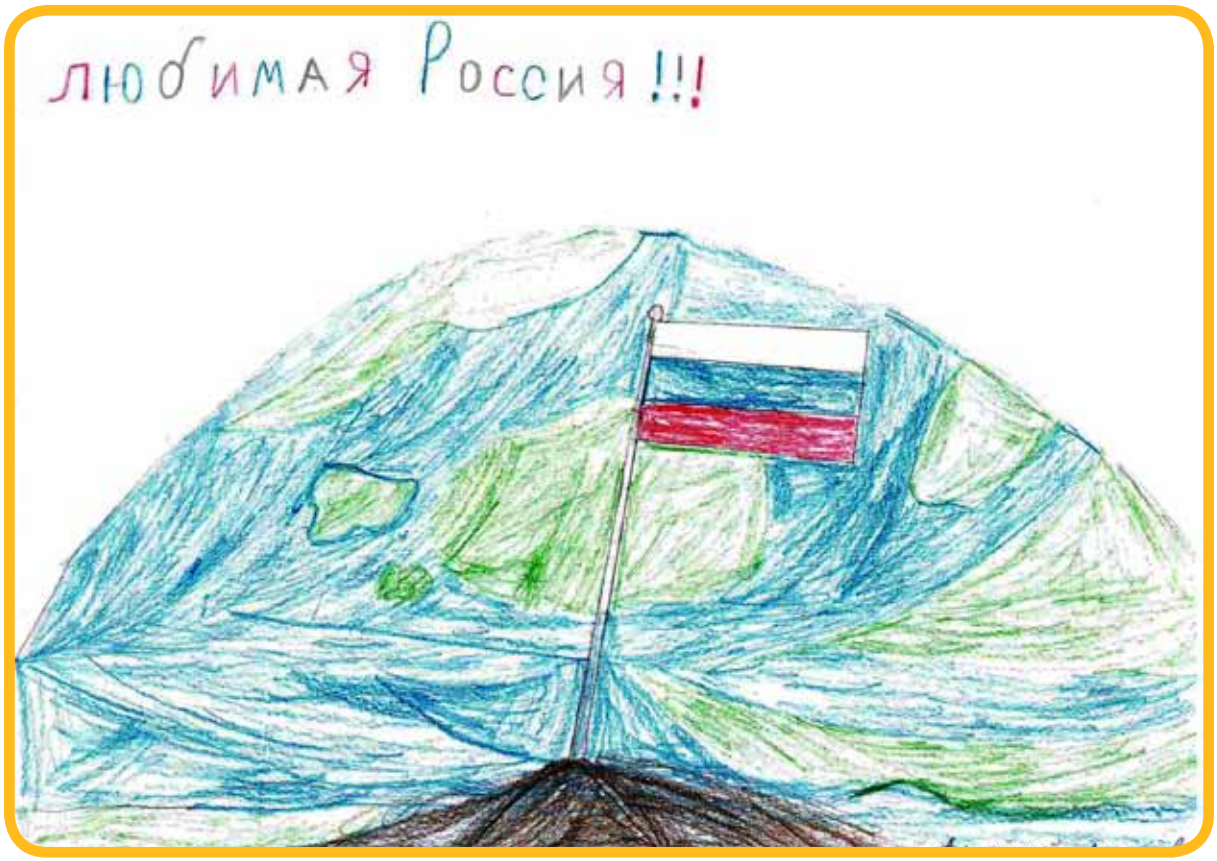

Антипов Анатолий, 9 лет. Волгоград

КОНСТИТУЦИЯ ГЛАЗАМИ ДЕТЕЙ

Брязгина Алеся, 10 лет. Ростов-на-Дону

Вартаньян Ваграм, 6 лет. Майкоп

Зазуля Александр, 15 лет. Краснодар

Литвинова Юлия, 7 лет. Волгоград

Мальцева София, 12 лет. Волгоград

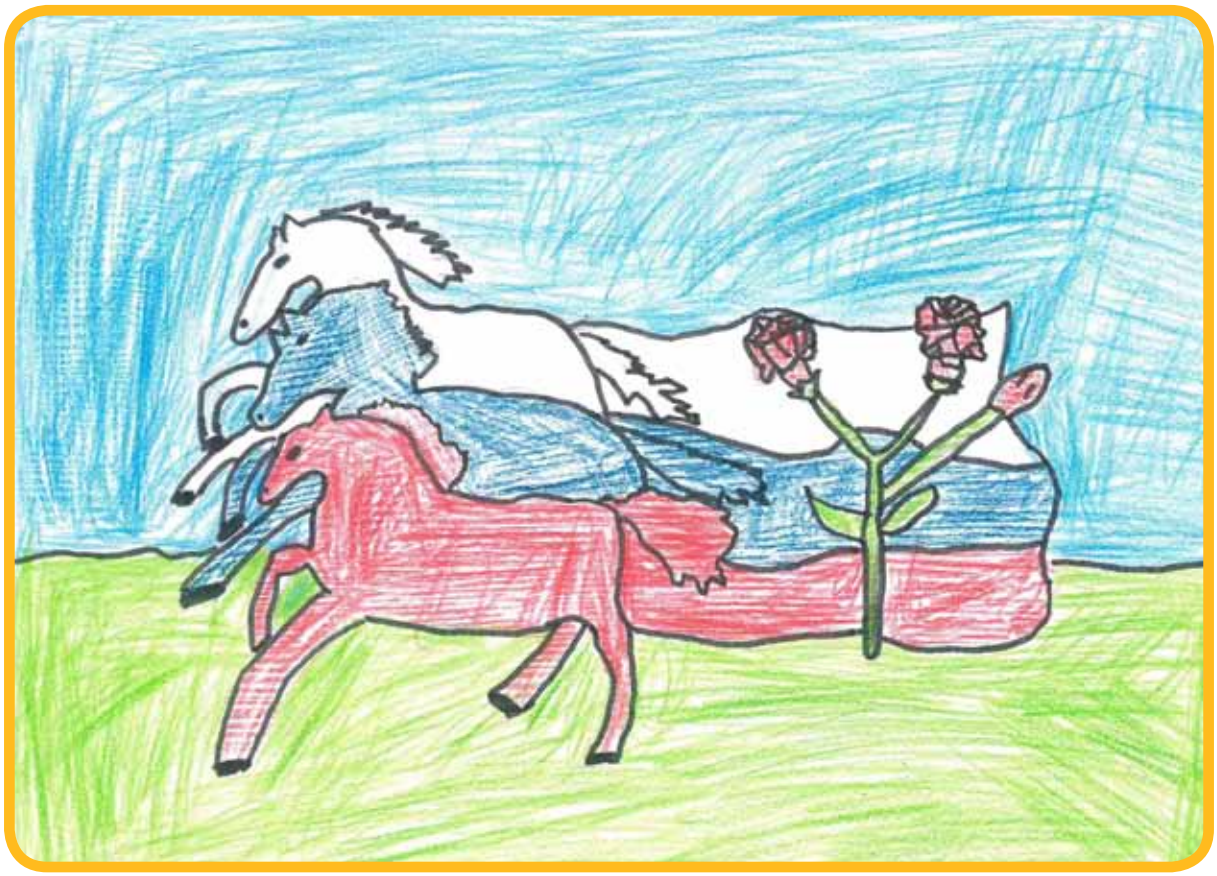

Васильчук Алексей, 8 лет. Волгоград

Лебединская Ольга, 8 лет. Волгоград

Мкртумян Эдгар, 7 лет. Ростов-на-Дону

Пузанова Дарья, 8 лет. Ростов-на-Дону

Эрдни-Горяев Аюр, 8 лет.
Республика Калмыкия

Свистунов Никита, 7 лет. Волгоград

30 лет КОНСТИТУЦИИ РОССИЙСКОЙ ФЕДЕРАЦИИ

Тема 1. РОССИЯ И ГОСУДАРСТВЕННЫЕ СИМВОЛЫ

Чернобровкина Кира, 11 лет. Симферополь

30 лет
КОНСТИТУЦИИ РОССИЙСКОЙ ФЕДЕРАЦИИ

Бестужева Яха, 13 лет. Симферополь

Тема 1. РОССИЯ И ГОСУДАРСТВЕННЫЕ СИМВОЛЫ

Степаненко Александра, 6 лет. Севастополь

Мы — дети России

Бескрайнее небо, бескрайние горы,
Бескрайние реки, моря и леса,
Все это Россия, все это Держава,
Держава твоя, ее и моя!

Субъекты России — они равноправны,
Республики, области и округа,
Есть множество краев и автономий
И Федерального значения города.

Мы — люди России, мы — дети России,
Мы — жители Крыма — кусочка Земли.
Мы встали за Родину, за мать Россию!
В состав территорий твоих мы вошли.

Пусть солнце и звезды тебя освещают,
Пусть мирное небо висит над тобой,
Пусть капли росы по утрам нас встречают,
Невзгоды и мгла обойдут стороной.

Титова Вероника, 12 лет. Симферополь

Колесов Максим, 11 лет. Ростов-на-Дону

Тема 3. ГОСУДАРСТВЕННАЯ ВЛАСТЬ

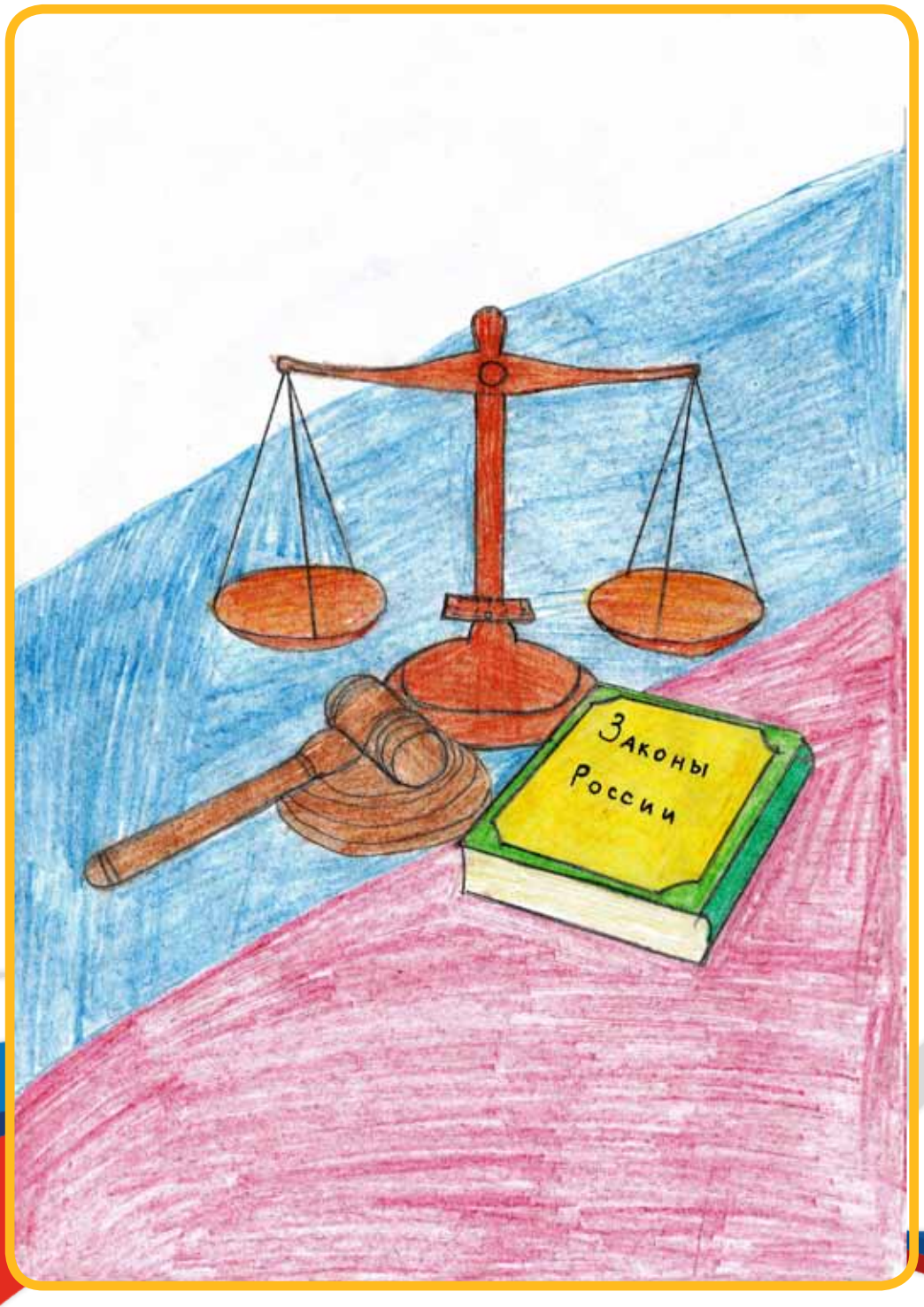

Грищенко Алексей, 7 лет. Симферополь

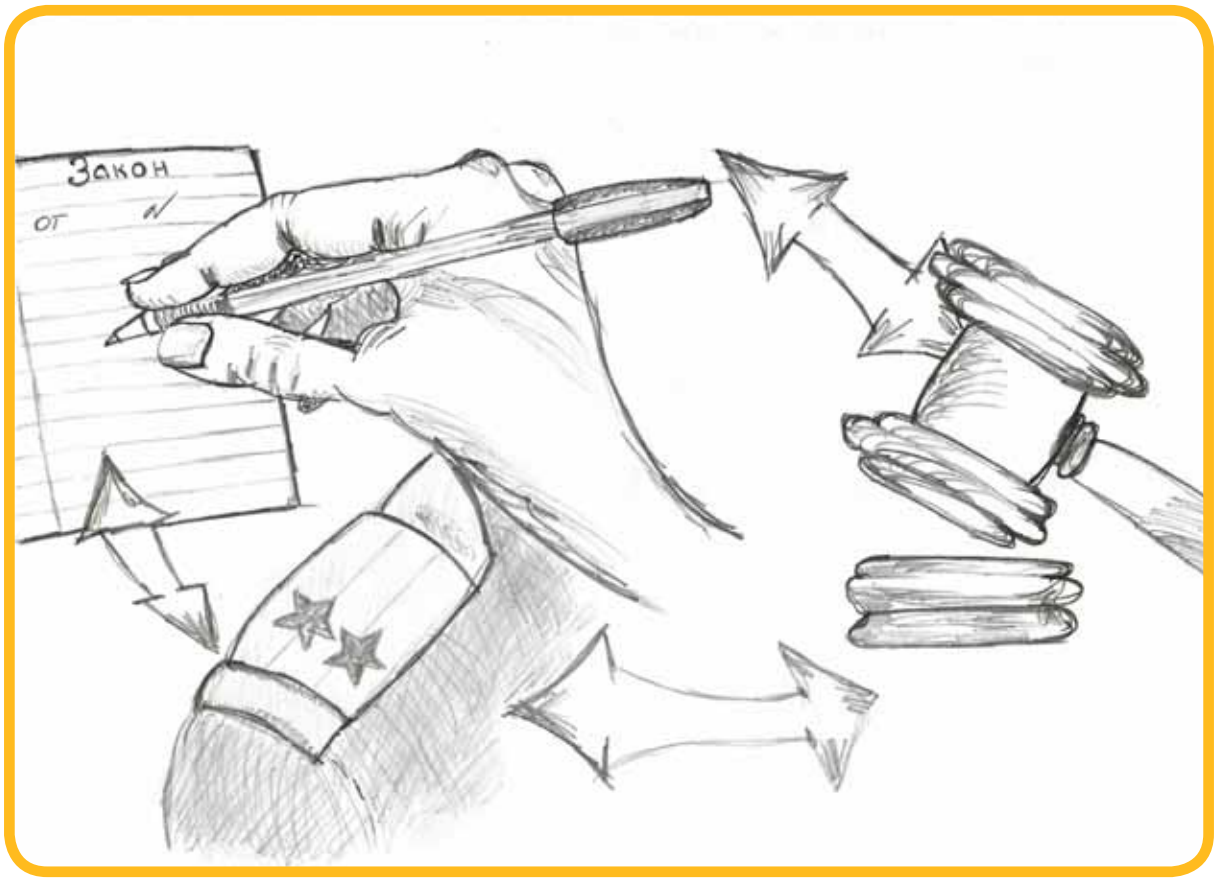

Юхименко Давид, 13 лет. Севастополь

Харченко Иван, 10 лет. Симферополь

Тема 4. РАВЕНСТВО ПРАВ ЧЕЛОВЕКА

Демченко Эвелина, 14 лет.
Ростов-на-Дону

Бабаян Арам, 5 лет.
Ростов-на-Дону

Мы все равны

Мы по закону все живем
И все к закону прибегаем.
А для кого-то это звук,
Слова и цифры, жизнь без правил.
И нарушая это все,
Потом горюют и страдают.
И начинают лишь тогда
Вникать и правды добиваться,
Крича: «Мы все равны перед судом!»,
Пытаясь как-то оправдаться.
Считаю, нужно знать права!
Свои, его, да всех на свете!
И соблюдать их все, всегда,
Чтоб было счастье человеку!

Букина Кира, 13 лет. Волгоград

Лисконог Вадим, 15 лет. Ростов-на-Дону

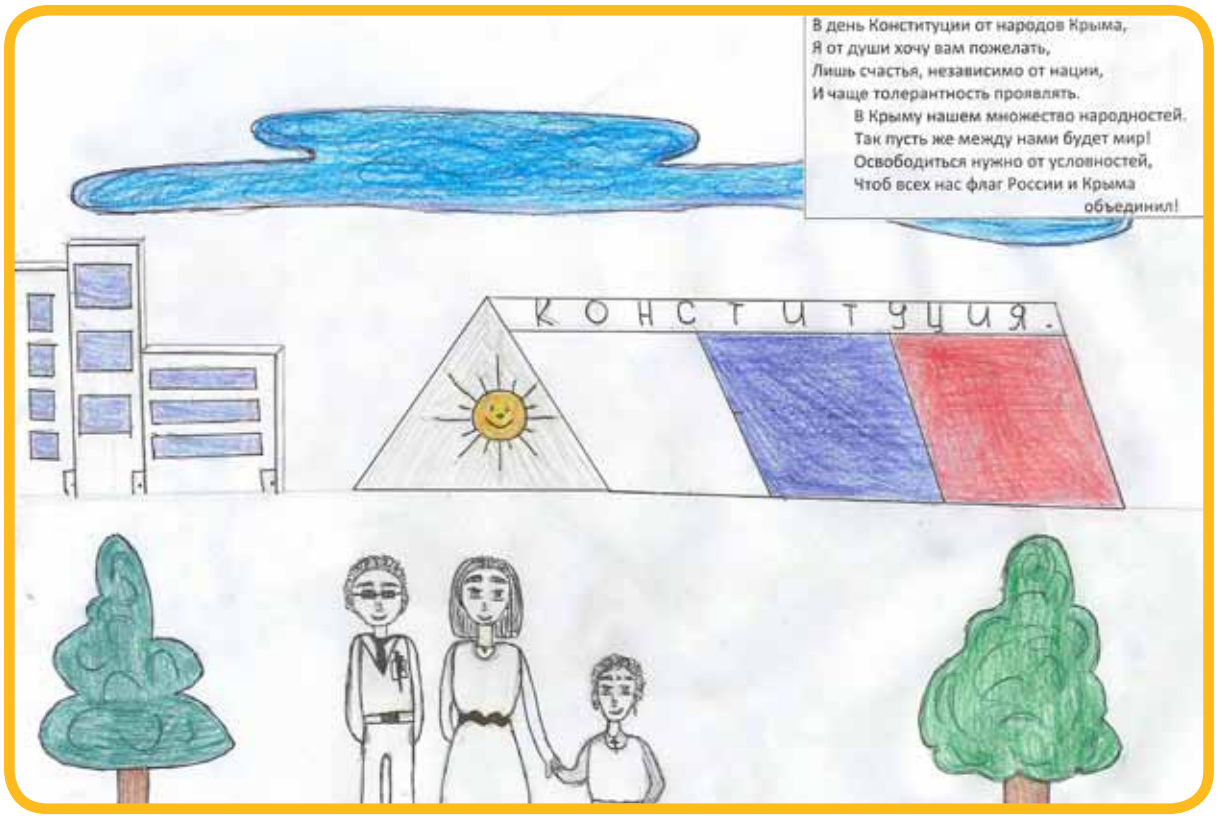

Бестужева Яха, 13 лет. Симферополь

30 лет
КОНСТИТУЦИИ РОССИЙСКОЙ ФЕДЕРАЦИИ

День Конституции

В день Конституции от народов Крыма
Я от души хочу вам пожелать
Лишь счастья, независимо от нации,
И чаще толерантность проявлять.

В Крыму нашем множество народностей.
Так пусть же между нами будет мир!!
Освободиться нужно от условностей,
Чтоб всех нас флаг России и Крыма
объединил!

Бестужева Яха, 13 лет. Симферополь

Абзалов Руслан, 16 лет. Симферополь

30 лет
КОНСТИТУЦИИ РОССИЙСКОЙ ФЕДЕРАЦИИ

Велиляев Эмир, 11 лет. Симферополь

Тема 6. ДОСТОИНСТВО ЛИЧНОСТИ

Приказюк Демид, 5 лет. Симферополь

Тема 7. НЕПРИКОСНОВЕННОСТЬ ЖИЛИЩА, ПРАВО ЧАСТНОЙ СОБСТВЕННОСТИ

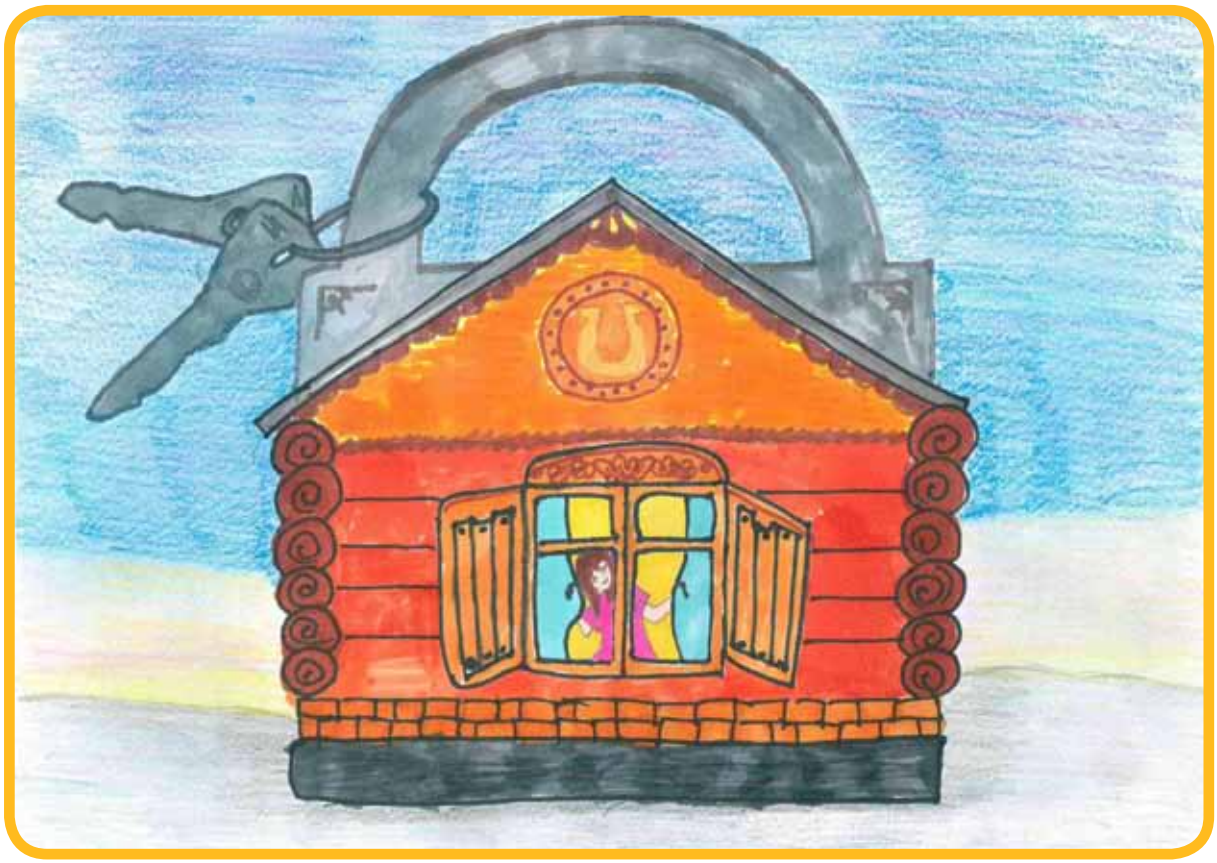

Литвинова Юлия, 7 лет. Волгоград

30 лет КОНСТИТУЦИИ РОССИЙСКОЙ ФЕДЕРАЦИИ

Тема 7. НЕПРИКОСНОВЕННОСТЬ ЖИЛИЩА, ПРАВО ЧАСТНОЙ СОБСТВЕННОСТИ

Мкртумян Давид, 5 лет. Ростов-на-Дону

Тема 9. ОСУЩЕСТВЛЕНИЕ ВЛАСТИ НАРОДОМ

Изучая Конституцию

Статьей 3 Конституции Российской Федерации определено, что носителем суверенитета и единственным источником власти в нашей стране является ее многонациональный народ.

Суверенитет — это независимость, самостоятельность, возможность самим принимать решения, созидать, творить, мечтать и воплощать свои лучшие мечты в жизнь, делиться своими достижениями с друзьями и близкими, как людьми, так и народами, и государствами, улучшая их жизнь и стремясь к достижению гармонии, царству справедливости. Чтобы достичь такого состояния необходимо очень много и напряженно трудиться, но еще сложней это сохранить и передать своим детям, будущим поколениям нашей общей «народной» семьи.

Задача каждого из нас, гражданина своей страны, как составной части всего многонационального народа, делать всегда все от нас зависящее для улучшения жизни каждого человека и процветания государства.

Артамонова Мария, 16 лет. Ростовская область

Юшков Кирилл, 10 лет. Ростов-на-Дону

Тема 11. ЗАЩИТА МАТЕРИНСТВА И ДЕТСТВА, СОЦИАЛЬНАЯ ЗАЩИТА

Лисконог Вадим, 15 лет. Ростов-на-Дону

Тема 11. ЗАЩИТА МАТЕРИНСТВА И ДЕТСТВА, СОЦИАЛЬНАЯ ЗАЩИТА

Гюлджян Алла, 4 года. Астрахань

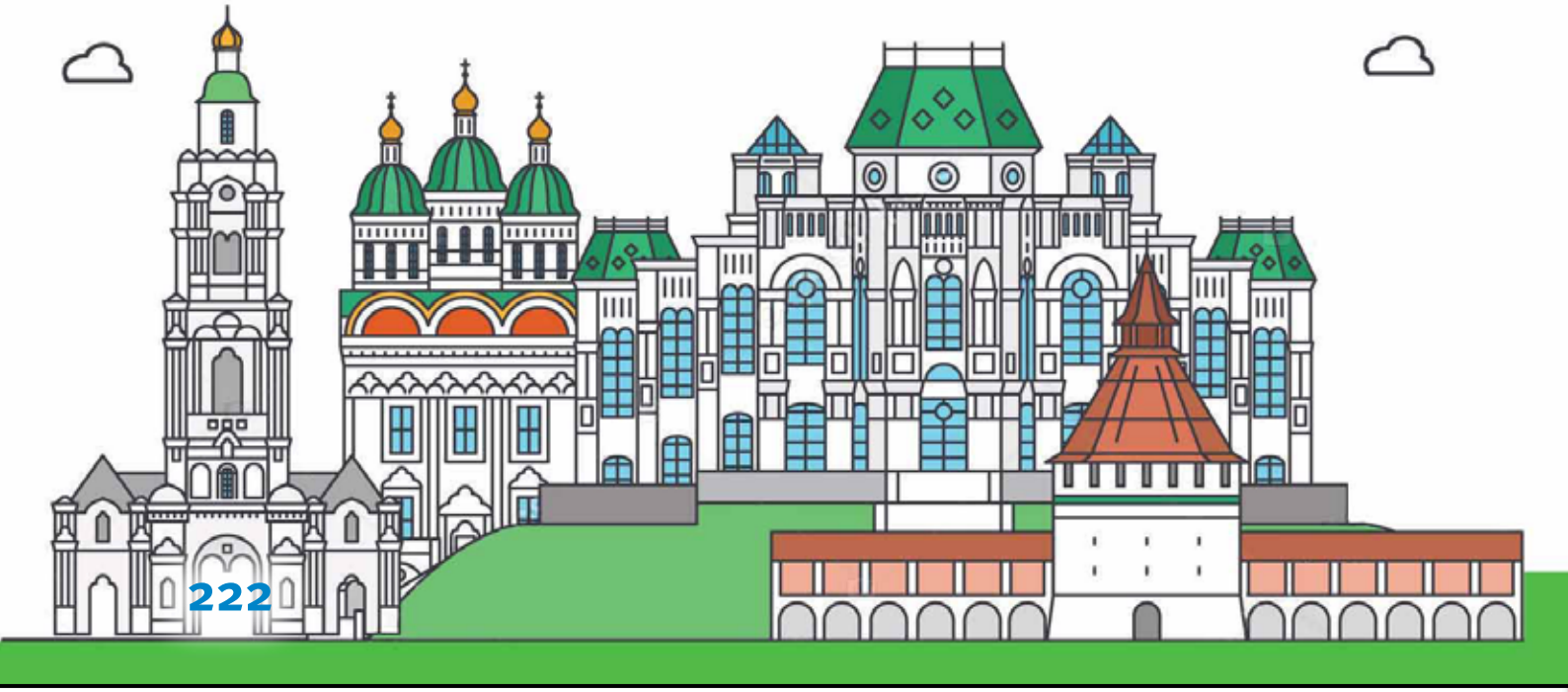

Татаринцев Герман, 5 лет. Астрахань

30 лет
КОНСТИТУЦИИ РОССИЙСКОЙ ФЕДЕРАЦИИ

Тема 11. ЗАЩИТА МАТЕРИНСТВА И ДЕТСТВА, СОЦИАЛЬНАЯ ЗАЩИТА

Хайлов Олег, 13 лет. Майкоп

Забота о детях

Забота о детях — нелегкое дело.
И папе и маме работы не счесть.
Будь то хоть сынишка, а может и дочка,
Поднять будет трудно — всё нужно учесть.

Воспитывать сложно, но эта работа
Приятней других и залог ей — успех.
Ведь в каждом ребенке: мальчишке, девчонке —
В награду Отчизне растет человек.

Подолянская Ксения, 9 лет. Майкоп

Тема 11. ЗАЩИТА МАТЕРИНСТВА И ДЕТСТВА, СОЦИАЛЬНАЯ ЗАЩИТА

Грошева Майя, 11 лет. Севастополь

Шадрин Артем, 6 лет. Симферополь

Статья сорок один

Девяносто третий год, Россия.
Ушел Союз, а с ним эпоха.
Сегодня — это просто ностальгия,
Тогда — сплошная суматоха.
Но надо жить и строить мир,
И главный документ страны
Как путеводный ориентир
Был принят в начале той зимы.
Средь множества статей отмечу эту —
Народ России очень разный:
Кто слесарь, кто летит в ракете...
Но могут все болеть однообразно,
И для того, чтобы была страна здорова
И были коллективом, как один,
Сегодня мы читаем снова —
Статью сорок один, сорок один.

Батаков Пётр, 14 лет. Краснодар

Тема 12. ЗАЩИТА ОКРУЖАЮЩЕЙ СРЕДЫ

Ашралиева Ляйсан, 6 лет. Астрахань

30 лет
КОНСТИТУЦИИ РОССИЙСКОЙ ФЕДЕРАЦИИ

Тема 12. ЗАЩИТА ОКРУЖАЮЩЕЙ СРЕДЫ

Есауленко Анна, 10 лет. Ростов-на-Дону

Вартаньян Ваграм, 6 лет. Майкоп

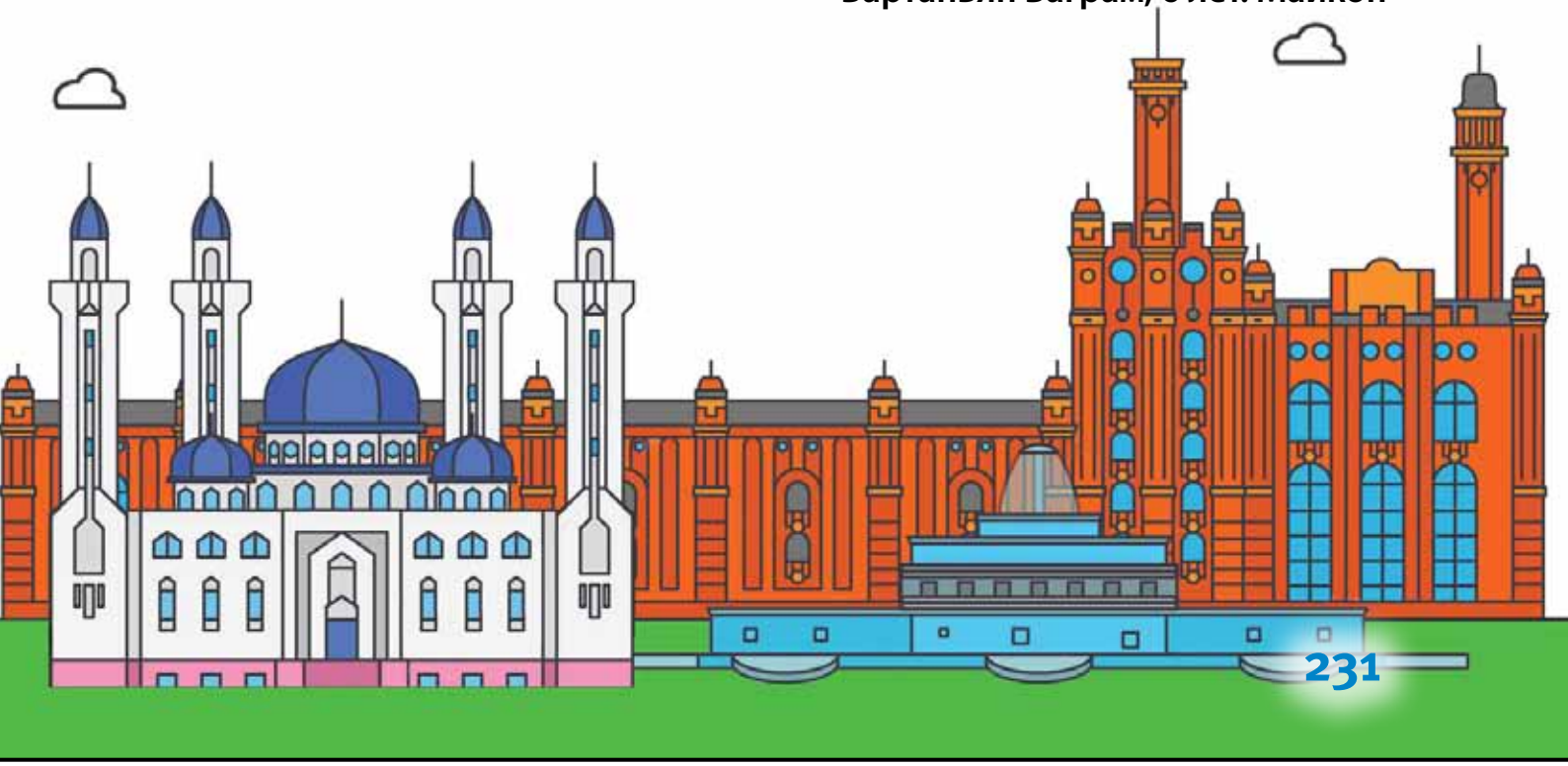

Карпоян Григорий, 8 лет. Ростов-на-Дону

Карпоян Елизавета, 5 лет. Ростов-на-Дону

Первый полет

Недавно во дворе нашел маленькую птичку. Просто шел по улице и увидел маленький пищащий комочек. Я не мог пройти мимо. Мама с папой меня учили помогать животным и птицам, которые попали в беду.

Глядя на маленькую, беззащитную птичку, я думал о том, что стоит мне ей немного помочь, и она даст потомство. И, возможно, дети этой самой птички будут разрезать небо своими крыльями над головой моих сыновей?

Птенец посмотрел на меня с интересом, изогнув голову. На какое то время мне пришлось стать для птички и мамой и папой. Но все мои трудности перечеркнул первый полет этого малыша. Помимо гордости, я понимал, что исполнил свою обязанность, сохранив маленькую часть природы.

Маштаков Максим, 17 лет. Краснодар

Схаляхо София, 10 лет. Краснодар

Тема 12. ЗАЩИТА ОКРУЖАЮЩЕЙ СРЕДЫ

Защита природы — долг каждого человека!

Жизнь человека неразрывно связана с природой.

По Конституции Российской Федерации каждый имеет право на благоприятную окружающую среду, а также обязанность сохранять ее и природу.

Для того, чтобы человек дышал свежим воздухом, пил чистую воду, каждый гражданин России должен сохранять природу и окружающую среду, а также бережно относиться к природным богатствам.

В настоящее время наша окружающая среда нуждается в защите. Ведь многие растения исчезают из-за того, что загрязнен воздух, а многие виды животных вымирают из-за истребления браконьерами. Большую проблему для окружающей среды представляет загрязнения отходами жизнедеятельности человека.

При этом каждый человек может внести посильный вклад в защиту окружающей среды. Например, очень важно отправлять все отходы на переработку. Очень полезной является установка солнечных батарей, которые позволяют отказаться от электрической энергии и сохранить ресурсы. Даже такая мелочь, как выключение крана воды при чистке зубов, экономит ресурсы пресной воды в мире.

Умбетова Линара, 16 лет. Астрахань

Умбетов Назар, 12 лет. Астрахань

Татаринцев Владислав, 7 лет. Астрахань

Османов Эмиль, 6 лет. Симферополь

30 лет
КОНСТИТУЦИИ РОССИЙСКОЙ ФЕДЕРАЦИИ

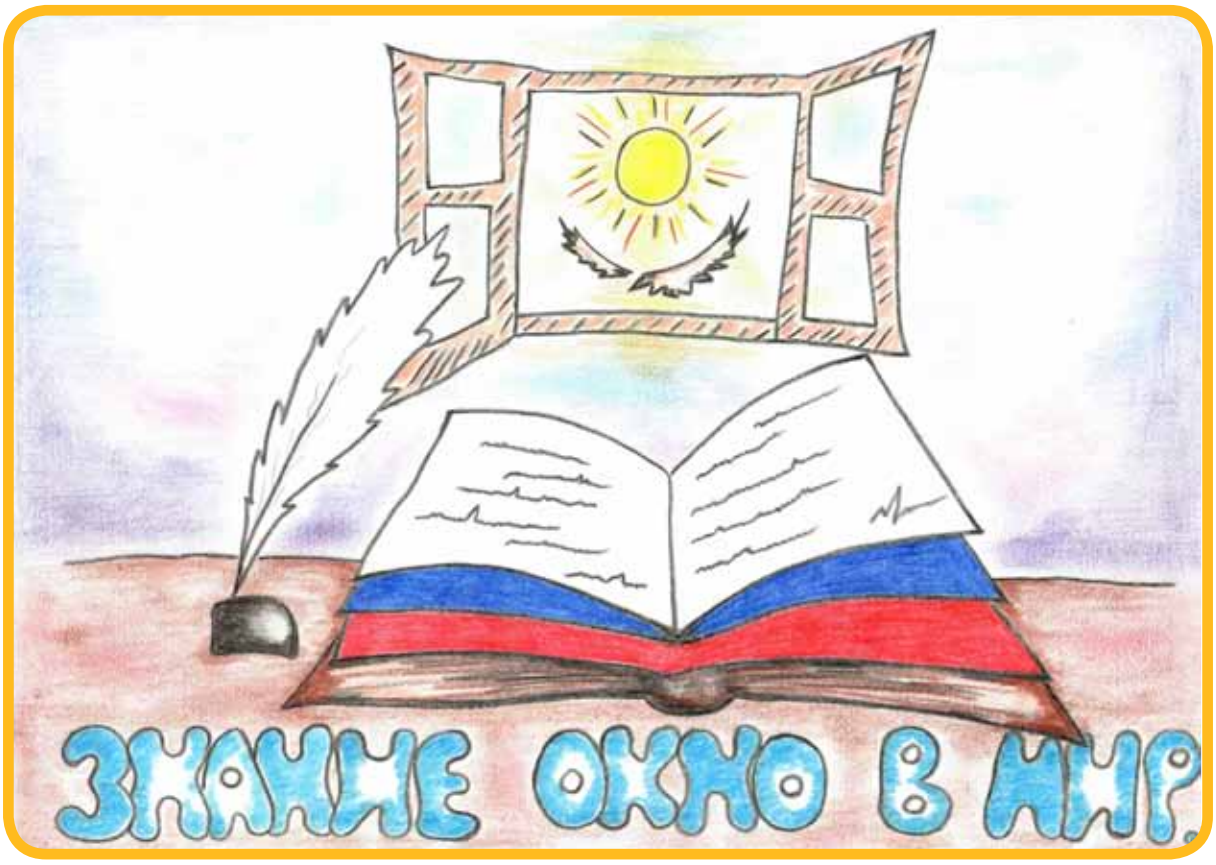

Схаляхо Ренат, 12 лет. Краснодар

Право на образование

Конституция дает нам понятие о наших правах и обязанностях. Право на образование — одно из самых главных прав, обеспечивающее получение бесплатного среднего образования, выбор образовательного учреждения, обучение в условиях, гарантирующих безопасность.

По закону школьник может выбирать учебное заведение, кружки и секции по своему усмотрению. К примеру, по своему желанию я пятый год посещаю спортивную секцию по футболу.

Не стоит забывать о конституционной обязанности учиться. В школе за жизнь, здоровье и воспитание ученика несет ответственность учитель. Я очень стараюсь хорошо учиться, чтобы сдать успешно экзамены, когда придет время. Так хочется чего-то добиться в жизни самому!

Образование — право и обязанность каждого человека. От уровня образования зависит наше будущее.

Для меня реализовать право на образование, значит уметь пользоваться полученными знаниями в жизни, а иначе нет смысла что-то учить.

Кажаев Максим, 13 лет. Ростов-на-Дону

Тема 13. ПРАВО НА ОБРАЗОВАНИЕ

Пахомов Дмитрий, 11 лет. Ростов-на-Дону

Тлебов Даурен, 5 лет. Астрахань

ТЕМА 15. ЗАЩИТА ОТЕЧЕСТВА

Защита Отечества

Статья 59 Конституции Российской Федерации на сегодняшний день имеет важное значение в жизни каждого гражданина Российской Федерации. В связи со сложной ситуацией на Украине и в мире в целом для каждого гражданина нашей огромной страны является долгом защищать страну от агрессоров. На сегодняшний день, несмотря на разные убеждения и вероисповедания, наши военные встали на защиту и освобождение наших побратимов — украинского народа.

Защита Отечества в это трудное время не обходится без жертв. Смелым примером стал Нурмагомед Гаджимагомедов, удостоенный звания Героя России посмертно.

В заключение хочется сказать, что какой бы не была ситуация в стране, для гражданина Российской Федерации защита своего народа должна стоять на первом месте.

Подолянский Илья, 18 лет. Майкоп

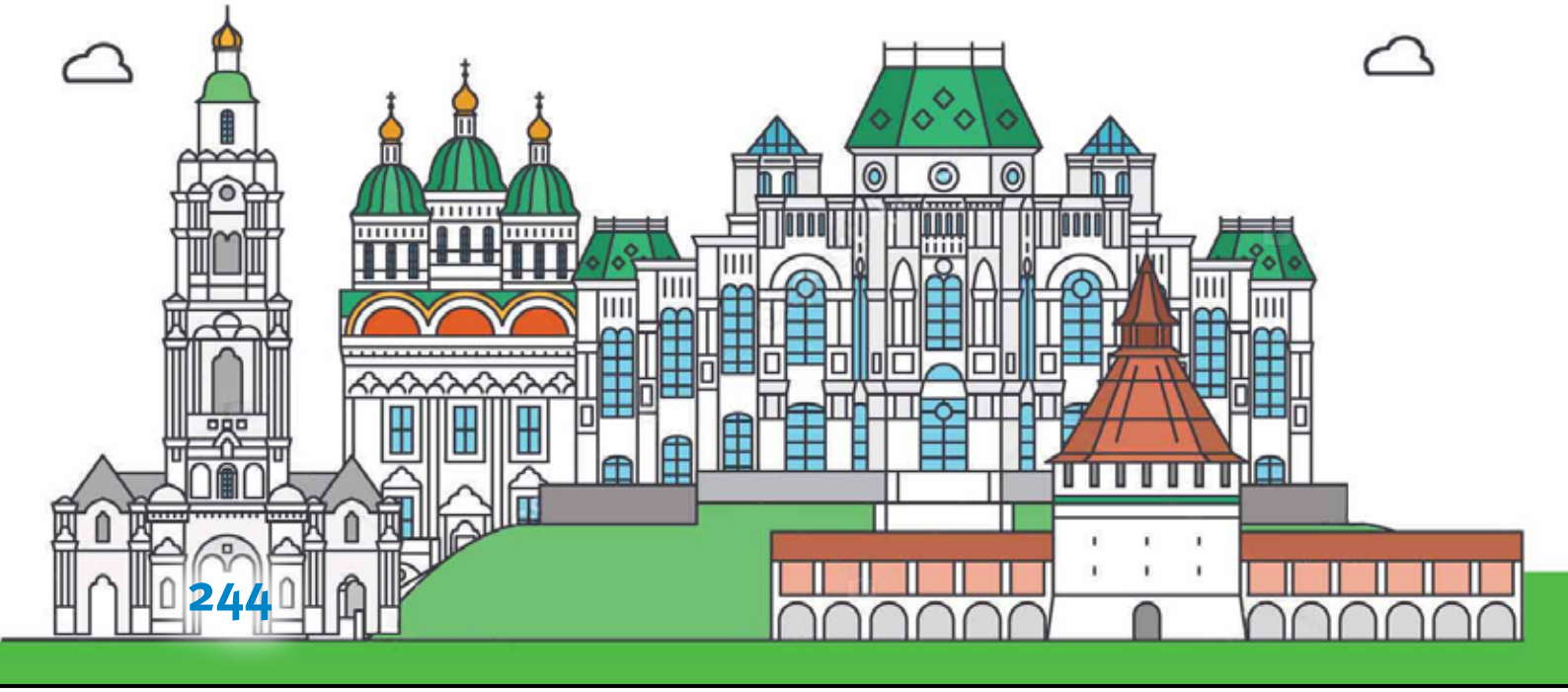

МИНИСТЕРСТВО ЮСТИЦИИ РОССИЙСКОЙ ФЕДЕРАЦИИ

СЕВЕРО-КАВКАЗСКИЙ ФЕДЕРАЛЬНЫЙ ОКРУГ

Гороева Диана, 10 лет.
Нальчик, Кабардино-Балкарская Республика

Мантаков Муслим, 11 лет. Чеченская Республика

30 лет
КОНСТИТУЦИИ РОССИЙСКОЙ ФЕДЕРАЦИИ

Тема 1. РОССИЯ И ГОСУДАРСТВЕННЫЕ СИМВОЛЫ

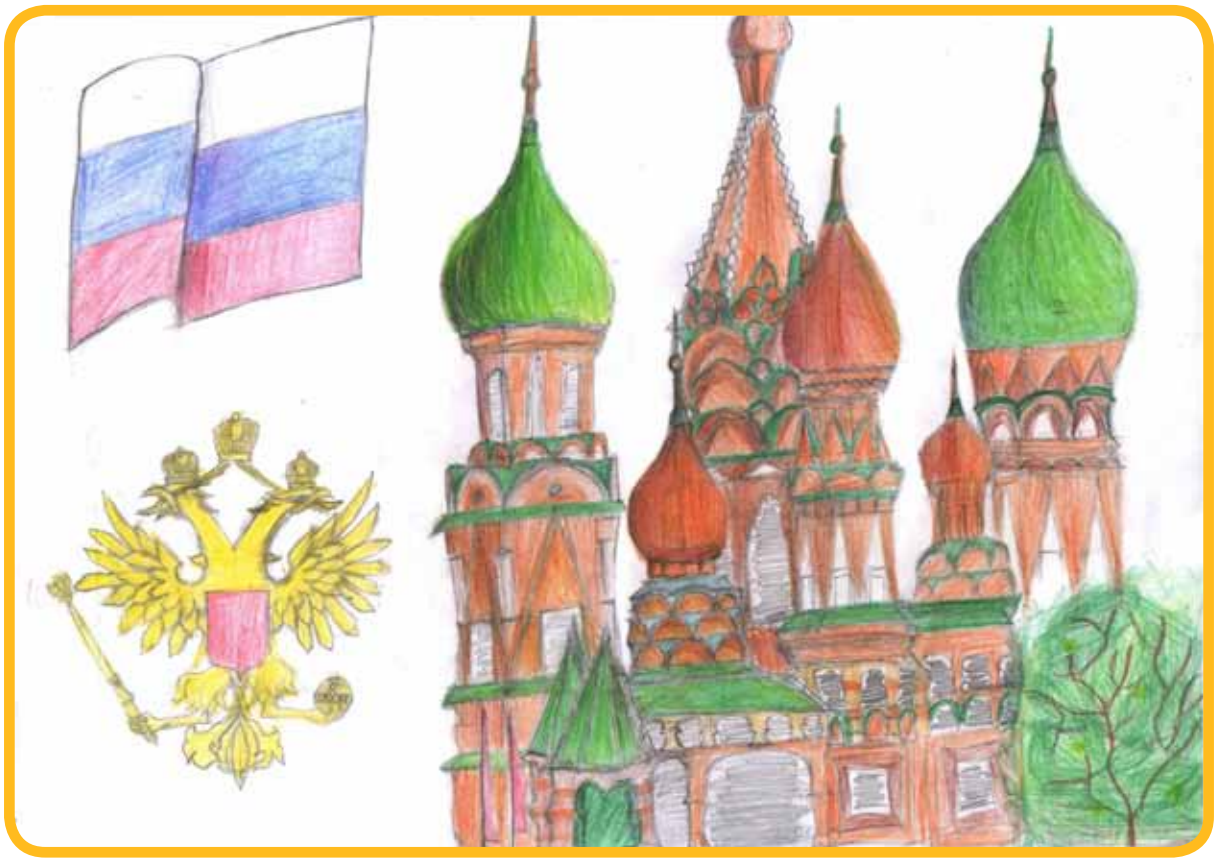

Мусиева Мадина, 10 лет. Назрань, Республика Ингушетия

Самарская София, 8 лет. Республика Северная Осетия — Алания

Халидова София, 7 лет. Республика Дагестан

Цуров Ислам, 13 лет. Назрань, Республика Ингушетия

30 лет КОНСТИТУЦИИ РОССИЙСКОЙ ФЕДЕРАЦИИ

Тема 3. ГОСУДАРСТВЕННАЯ ВЛАСТЬ

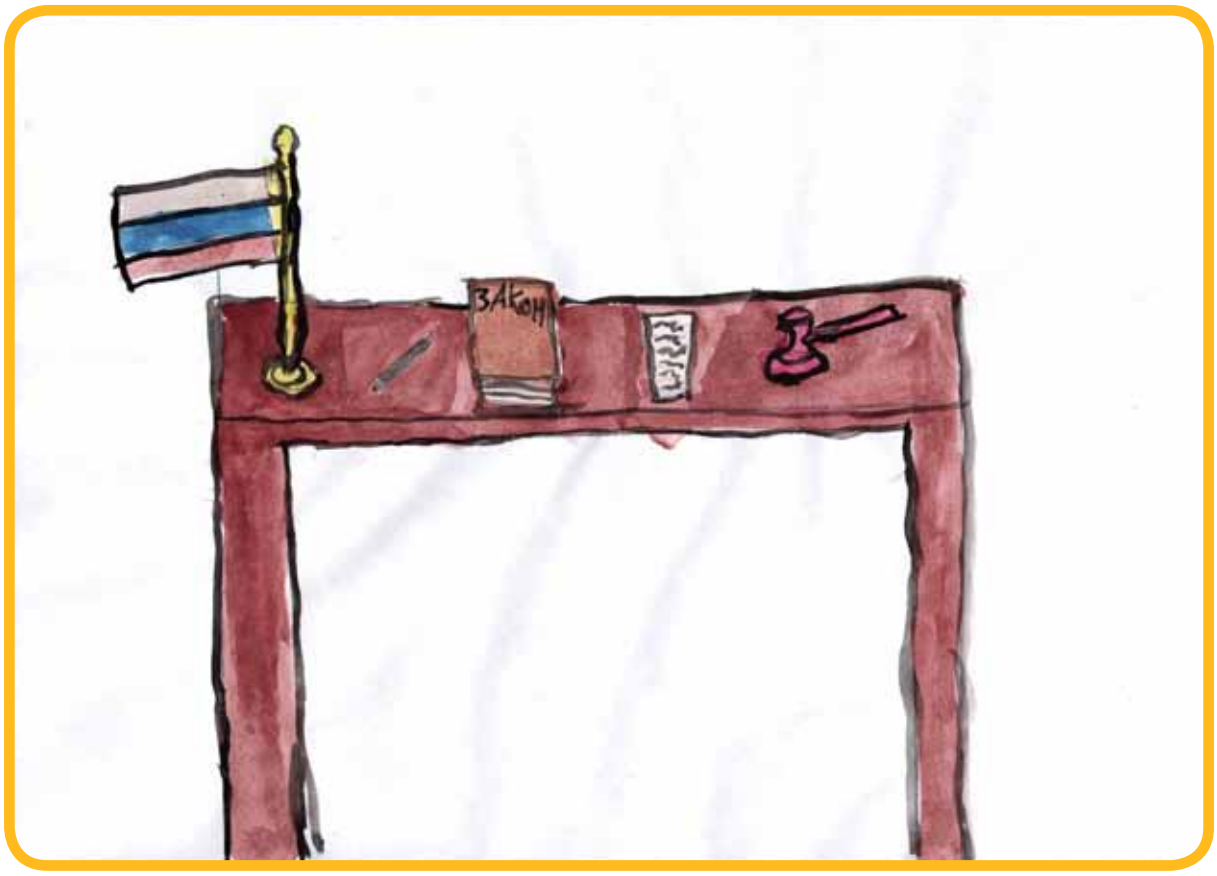

Никонов Гавриил, 9 лет. Ставрополь

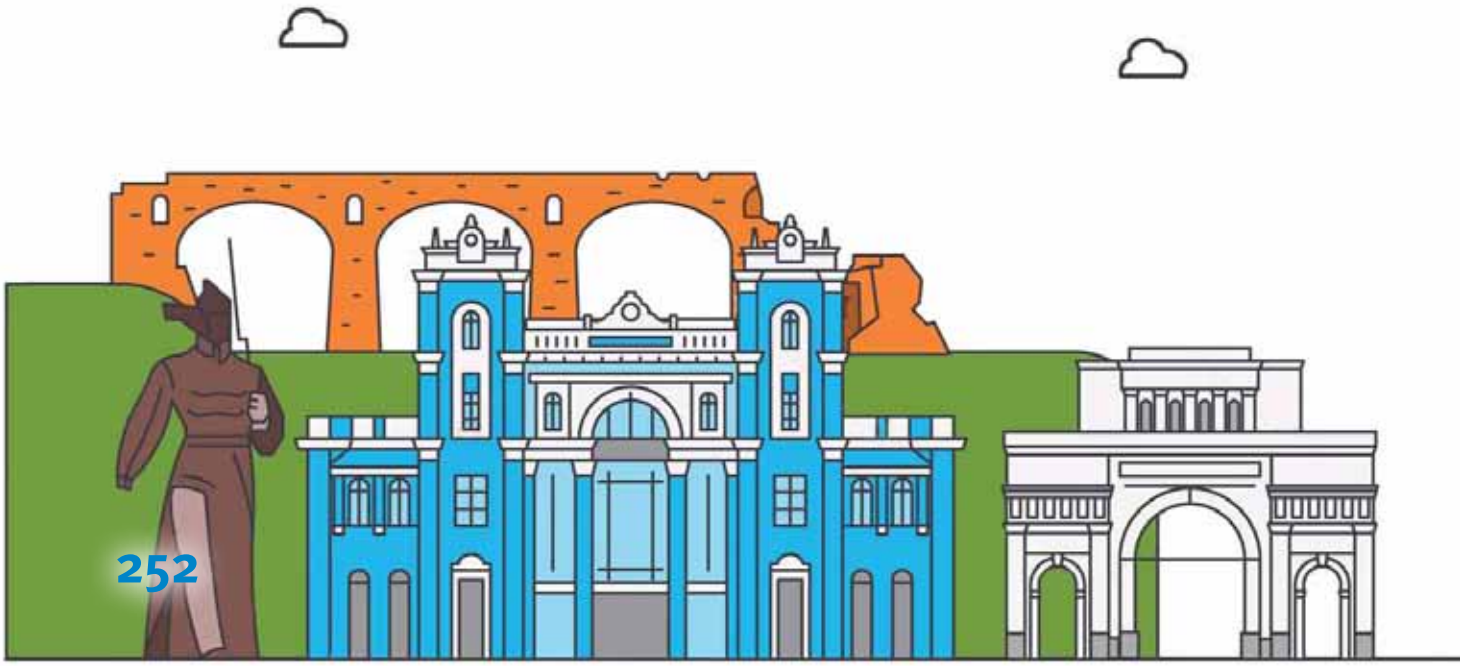

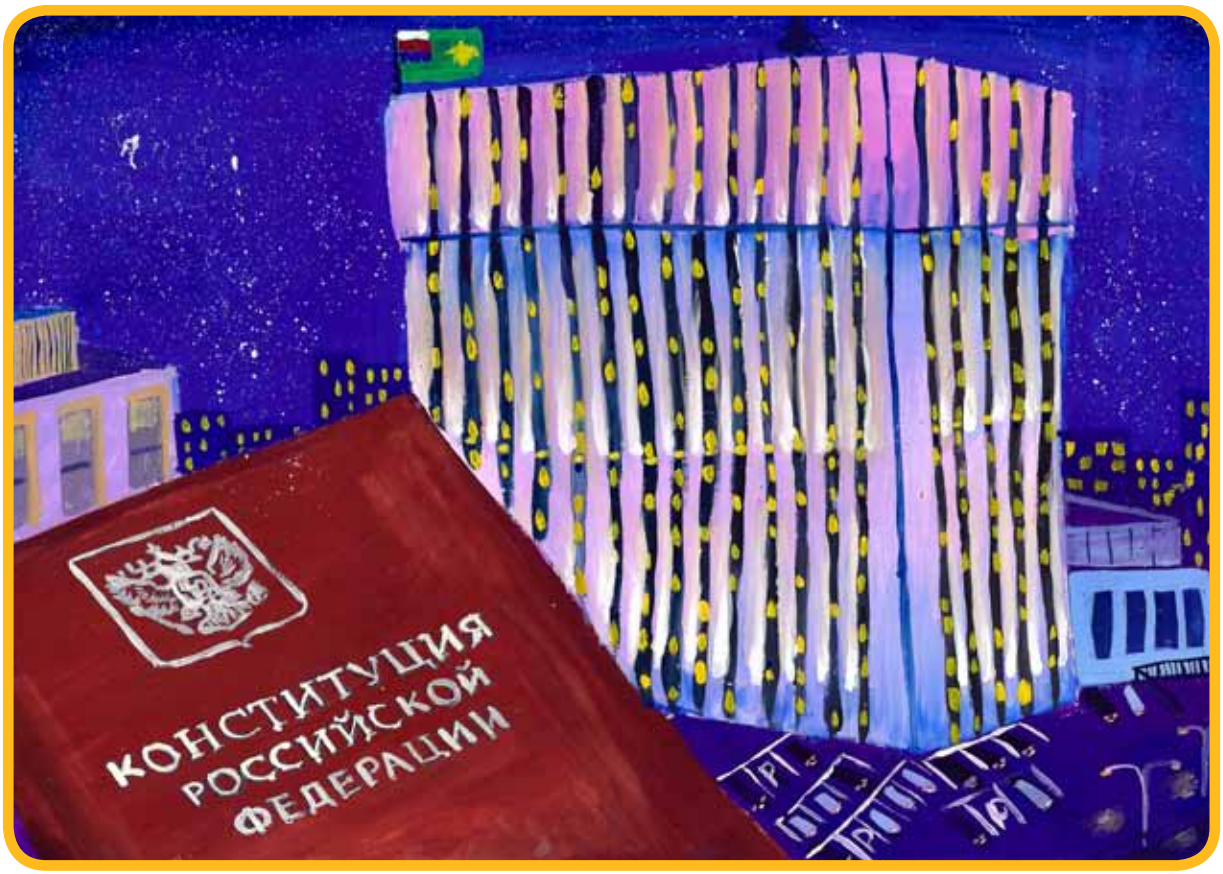

Кужонова Самира, 13 лет. Нальчик, Кабардино-Балкарская Республика

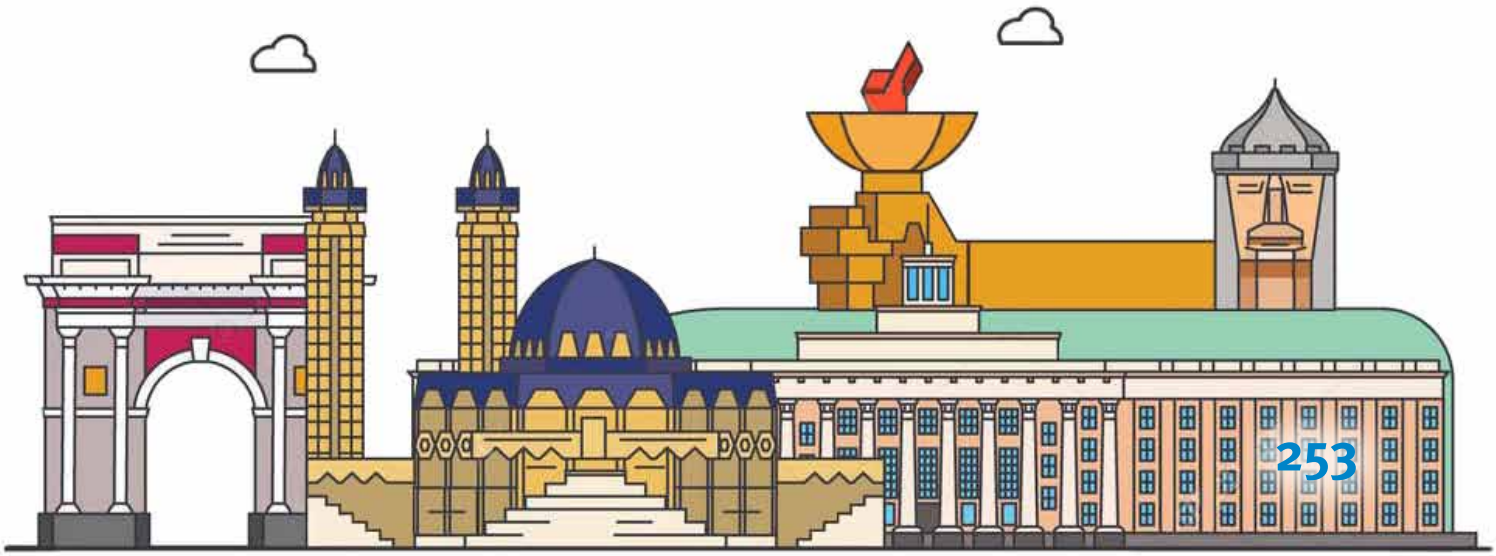

Основа всех гарантий и свобод

Конституция — основа
Всех гарантий и свобод.
Пусть в стране моей любимой
Хорошо живет народ!

Конституция родная,
Защищает нас она.
Пусть в стране любимой нашей
Будет мир и тишина!

Абаев Хетаг, 5 лет.
Республика Северная Осетия — Алания

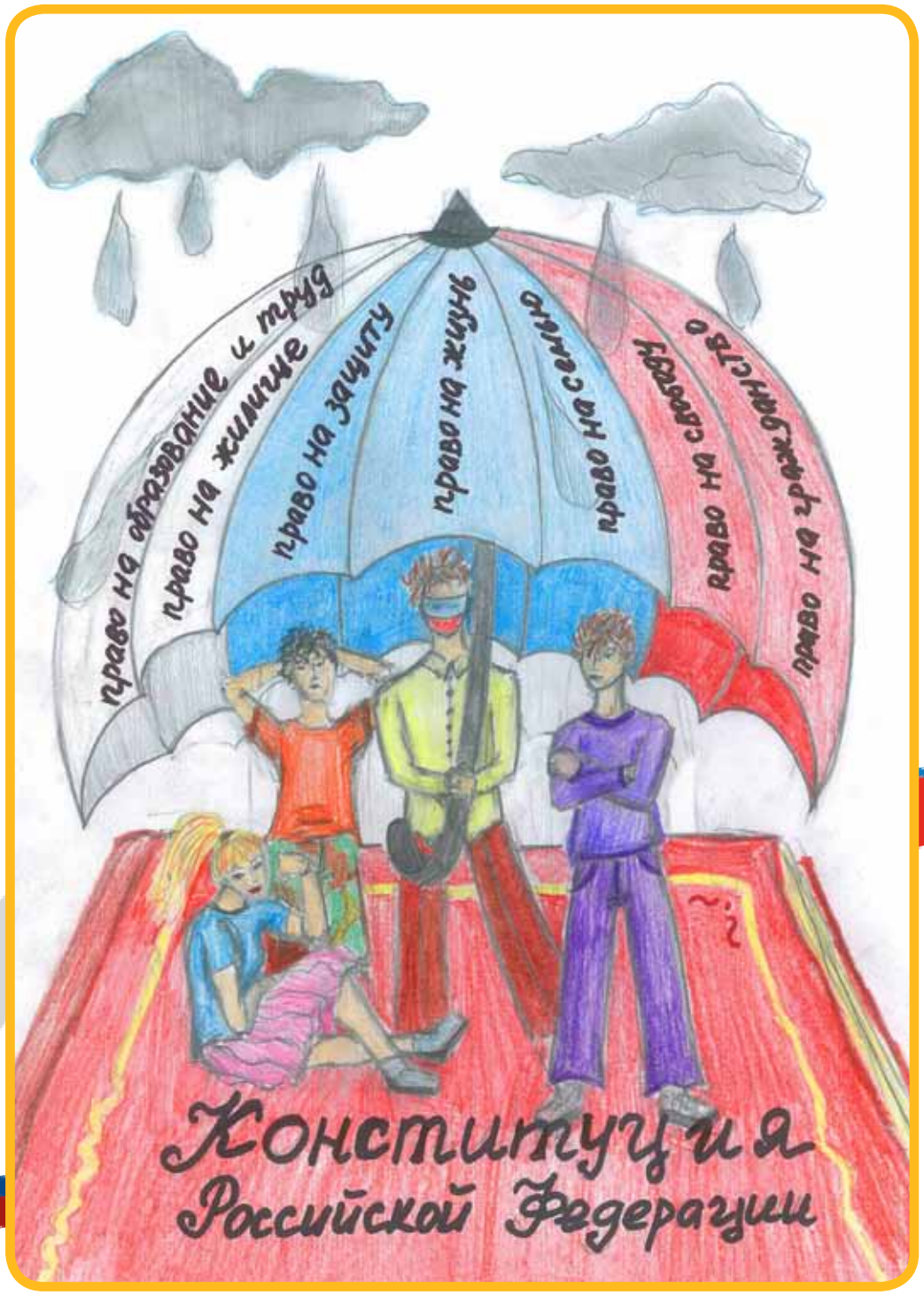

Карсанова А., 16 лет.
Республика Северная Осетия — Алания

Тема 4. РАВЕНСТВО ПРАВ ЧЕЛОВЕКА

Козаева Мария, 2 Г класс, ср. шк. №1.
Республика Северная Осетия — Алания

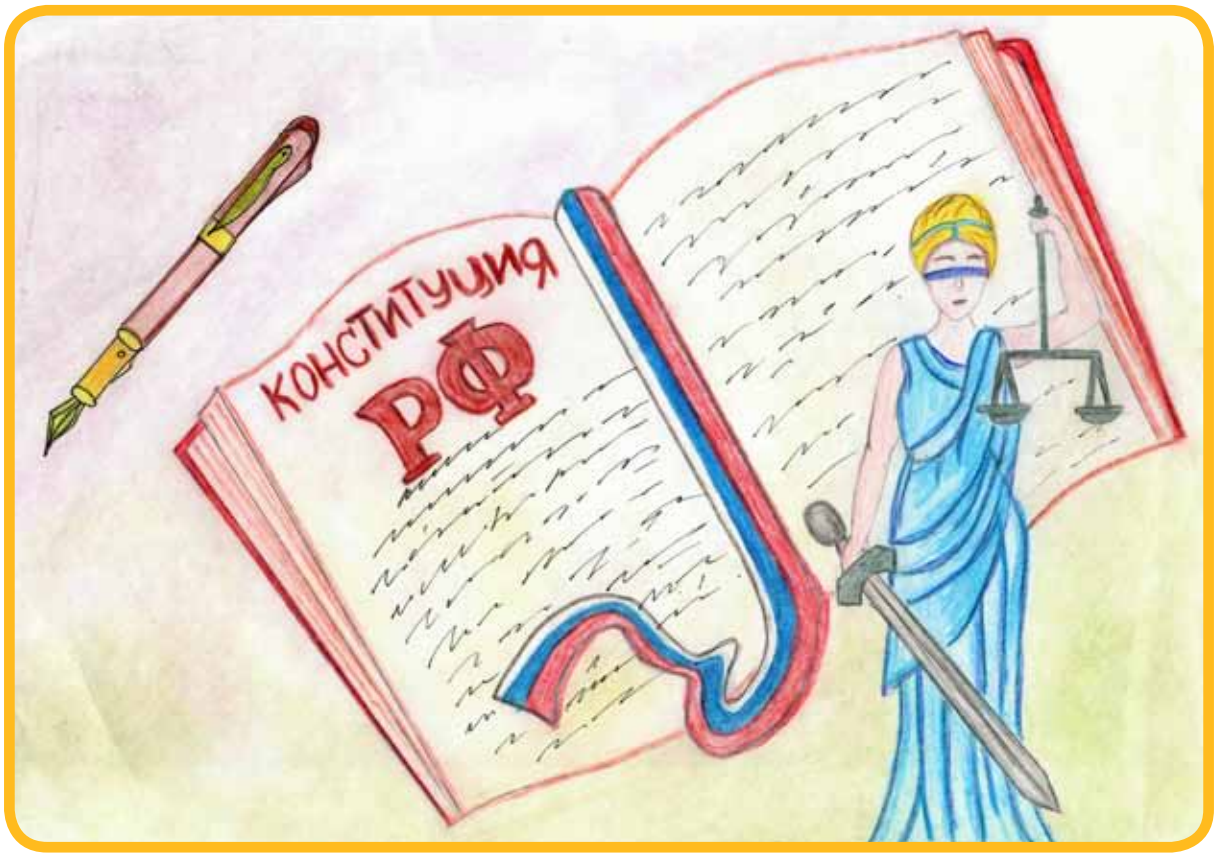

Кливекина Полина, 11 лет. Карачаево-Черкесская Республика

Тема 4. РАВЕНСТВО ПРАВ ЧЕЛОВЕКА

Республика Северная Осетия — Алания

Тема 5. ПРАВО НА ЖИЗНЬ

Право на жизнь

Меня зовут Арсан. Мне 14 лет. Совсем недавно, я получил свой основной документ, удостоверяющий, что я являюсь гражданином Российской Федерации — паспорт. При выдаче паспорта мне вручили небольшую брошюру «Конституция РФ». Я, конечно, слышал на уроках обществознания, что Конституция РФ — это основной закон нашей страны, а теперь еще и представилась возможность самостоятельно с ним ознакомиться. Прочитав немного, я обратил внимание на одно короткое предложение: «Каждый имеет право на жизнь». Всего пять слов, а сколько смысла.

Право на жизнь — это естественное право, которое дается человеку природой при появлении на этот свет.

На сегодняшний день мы живем в цивилизованном мире, где каждый должен понимать: жизнь — самое ценное, что есть у человека. А наше государство является основным защитником нашего права на эту жизнь.

Кяхиди Арсан, 14 лет.
Республика Северная Осетия — Алания

Тема 5. ПРАВО НА ЖИЗНЬ

Право на жизнь

Право на жизнь — неотъемлемое право каждого человека, охраняемое законом. Его содержание заключается в том, что никто не может быть умышленно лишен жизни. В России существование права на жизнь признаётся Конституцией Российской Федерации.

В нашем мире мы обладаем правами, закрепленными Конституцией Российской Федерации. Принадлежат они человеку с момента рождения, но в определенный период времени люди в нашей стране были лишены этих прав, огромное количество простого народа было вынуждено жить в трудных условиях, заниматься тяжелой работой, но сейчас мы живем в демократическом государстве, обладаем многими личными, политическими и экономическими правами.

Право на жизнь является самым основным, ведь мы имеем право на то, чтобы прожить свою жизнь достойно, реализовать свои способности и возможности.

Холохоева Индира, 14 лет. Республика Ингушетия

Тема 8. СВОБОДА СОВЕСТИ И ВЕРОИСПОВЕДАНИЯ

Сивитская Ева, 9 лет. Карачаево-Черкесская Республика

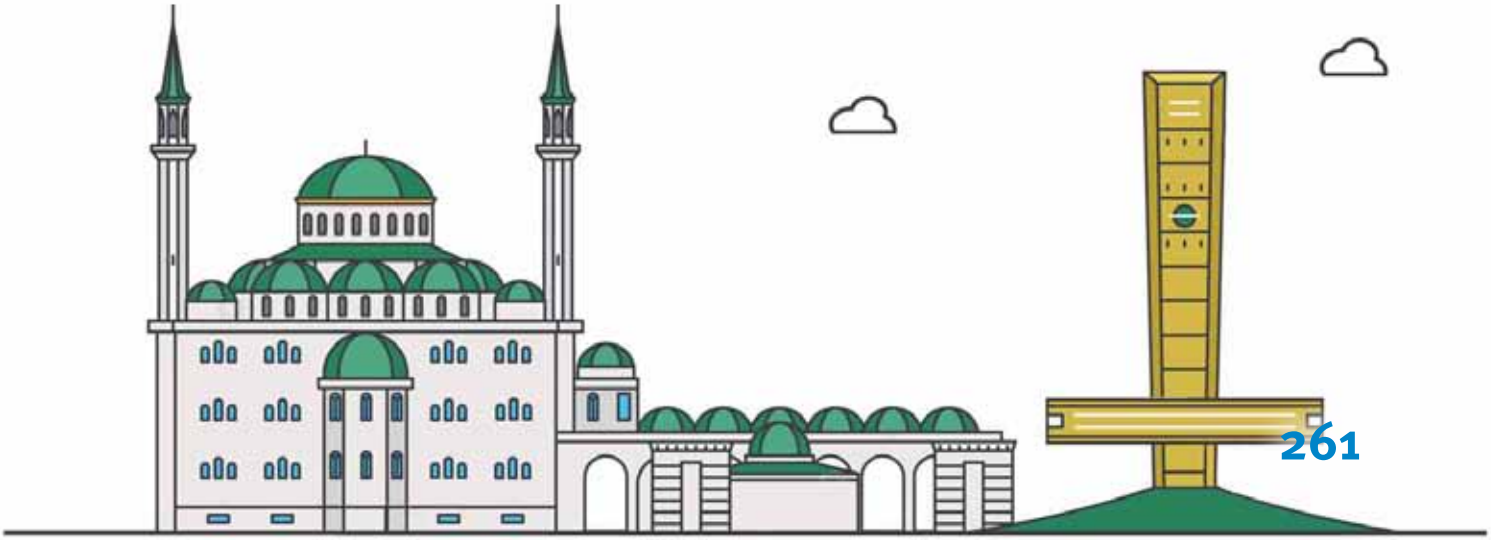

Свобода совести и вероисповедания

Свобода совести и вероисповедания, на мой взгляд, — одни из самых значимых личных прав и свобод человека в гражданском обществе. Гарантия реализации защиты прав и свобод гражданина является основой развития современного государства, именно поэтому эти права закреплены в главном законе Российской Федерации — Конституции.

Совесть для меня — это внутренние правила каждого человека, придерживаясь которых он строит для себя границы дозволенного, такие как: ответственность, уважение, культура речи, саморазвитие, справедливость и честность.

В свою очередь совесть для верующего тесно связана с законами веры. Таким образом, свобода вероисповедания является одним из элементов свободы совести.

Граждане России свободны в своем праве выбора вероисповедания. Закон гласит: Российская Федерация — светское государство. Никакая религия не может устанавливаться в качестве государственной или обязательной.

Джанкезова Лина, 12 лет. Карачаево-Черкесская Республика

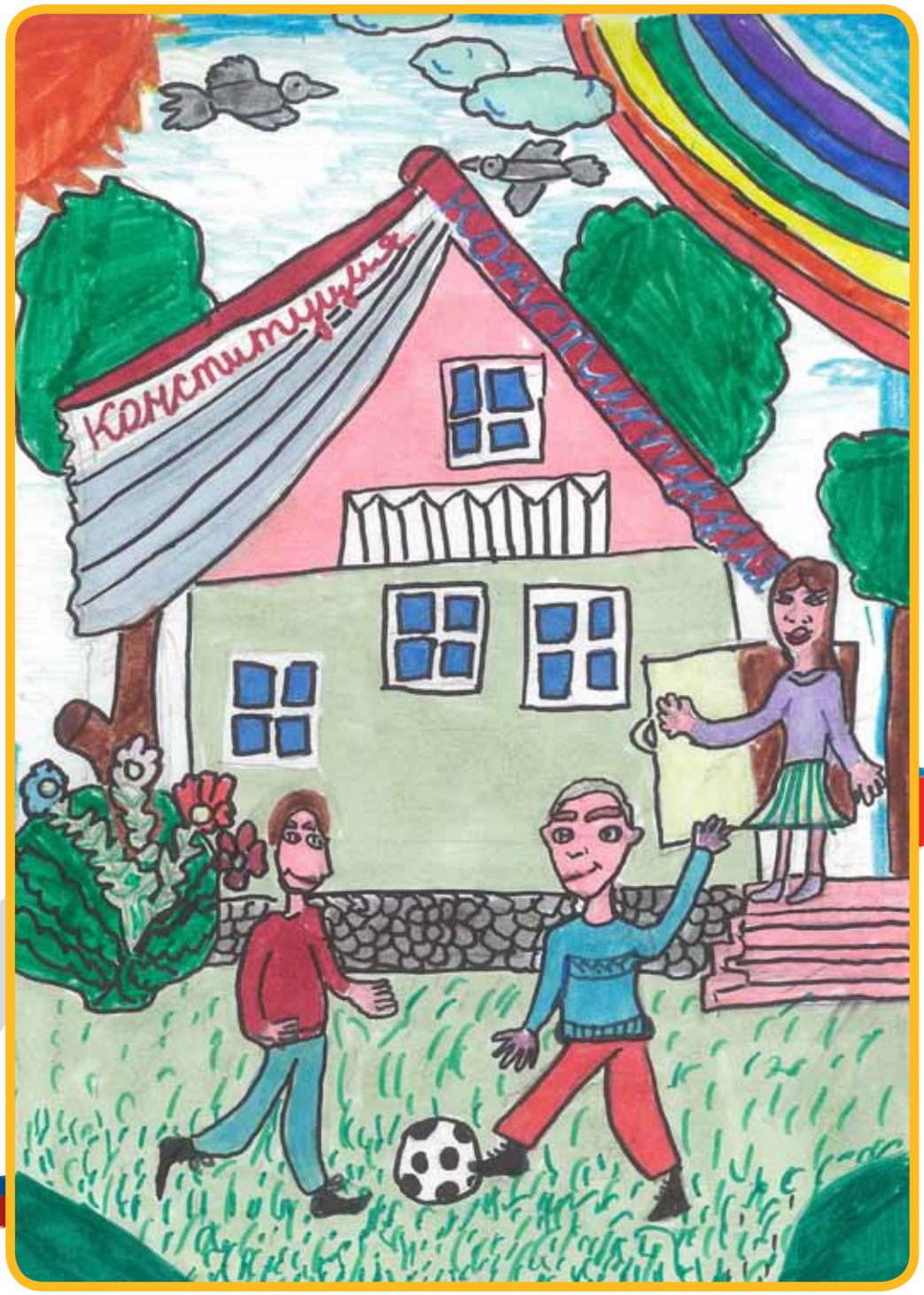

Козаева Мария, 2 Г класс, ср. шк. №1.
Республика Северная Осетия — Алания

Тема 11. ЗАЩИТА МАТЕРИНСТВА И ДЕТСТВА, СОЦИАЛЬНАЯ ЗАЩИТА

Дзугаева Валерия, 16 лет.
Республика Северная Осетия — Алания

Матушка Россия

Мама, матушка Россия,
Защити своих детей!
Ты заботой и хлебами
Окружи своих людей!

Родила вам мать сыночка,
Ты люби его, страна,
Ну, а дочка — это Дочка,
Не оставит никогда.

Дети в жизни всех дороже,
И страна их бережет,
Обучает, кормит, любит,
И пример им подает.

Мама к Богу возмолилась,
За тебя, Русь, за детей,
Чтобы солнце встало снова
Над землею русской всей!

Чтобы птицы звонкой трелью
Разбудили всех людей,
Чтобы люди снова знали
Что они всего главней!

Дзугаева Валерия, 16 лет.
Республика Северная Осетия — Алания

Тема 11. ЗАЩИТА МАТЕРИНСТВА И ДЕТСТВА, СОЦИАЛЬНАЯ ЗАЩИТА

Зейналов Ислам,12 лет. Республика Дагестан

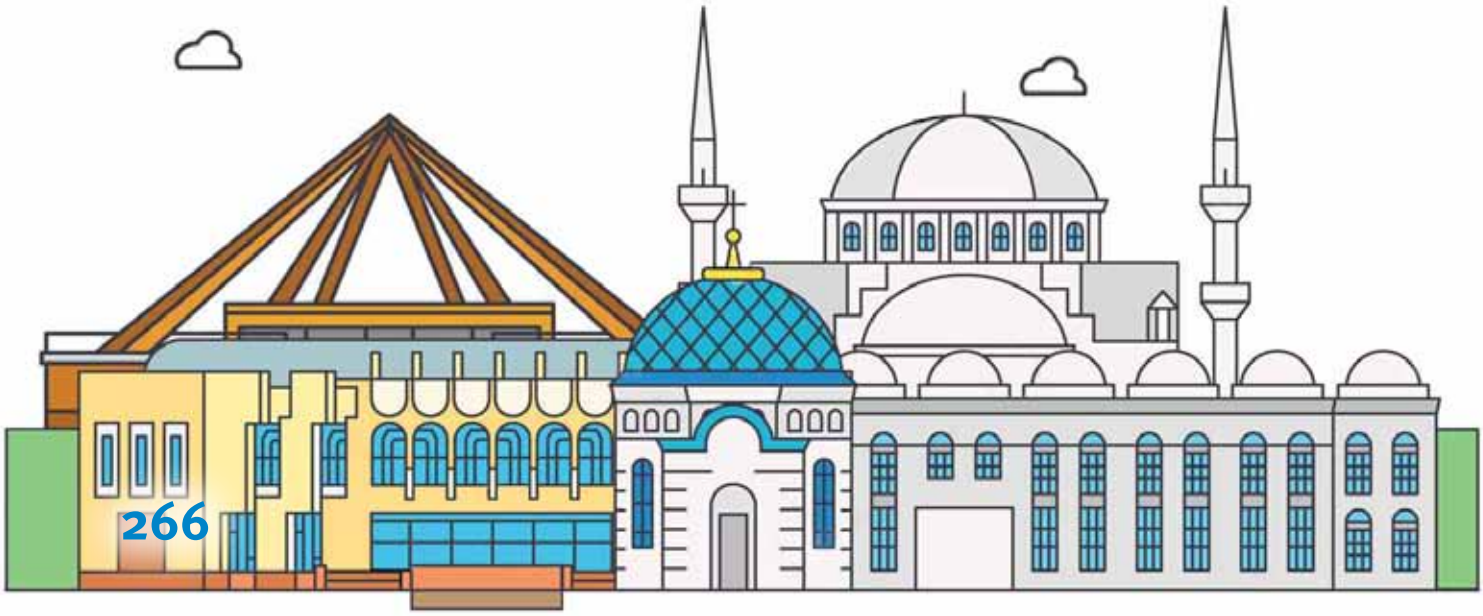

Кумейко Мария, 7 лет. Ставрополь

Мы все равны

Жалуется маме дочка: «Взрослой стать хочу я срочно!
Всё решают за меня, нет ведь прав у малыша!
Улыбнулась мама тихо и сказала невзначай:
«Хоть ты маленькая, дочка, но права свои ты знай!
Ходишь в школу каждый день набираться знаний.
Есть права у всех детей — на образование.
Если вдруг ты захвораешь: кашель иль живот болит.
Доктор помощь всю окажет, успокоит, исцелит.
Ты имеешь право бегать, прыгать, петь и рисовать,
Ну а если ты устанешь, то ты можешь отдыхать.
Право есть на свежий воздух, небо мирное и сон,
На вниманье и заботу, и на теплый, чистый дом.
Ты, малыш, смелей расти, но детства дни не торопи!
Права твои тебе даны, но мы оберегать должны!
И помни ты всегда: для взрослых главная работа —
О детях маленьких усердная забота!»

Тлакадугова Самина, 8 лет.
Нальчик, Кабардино-Балкарская Республика

Тема 12. ЗАЩИТА ОКРУЖАЮЩЕЙ СРЕДЫ

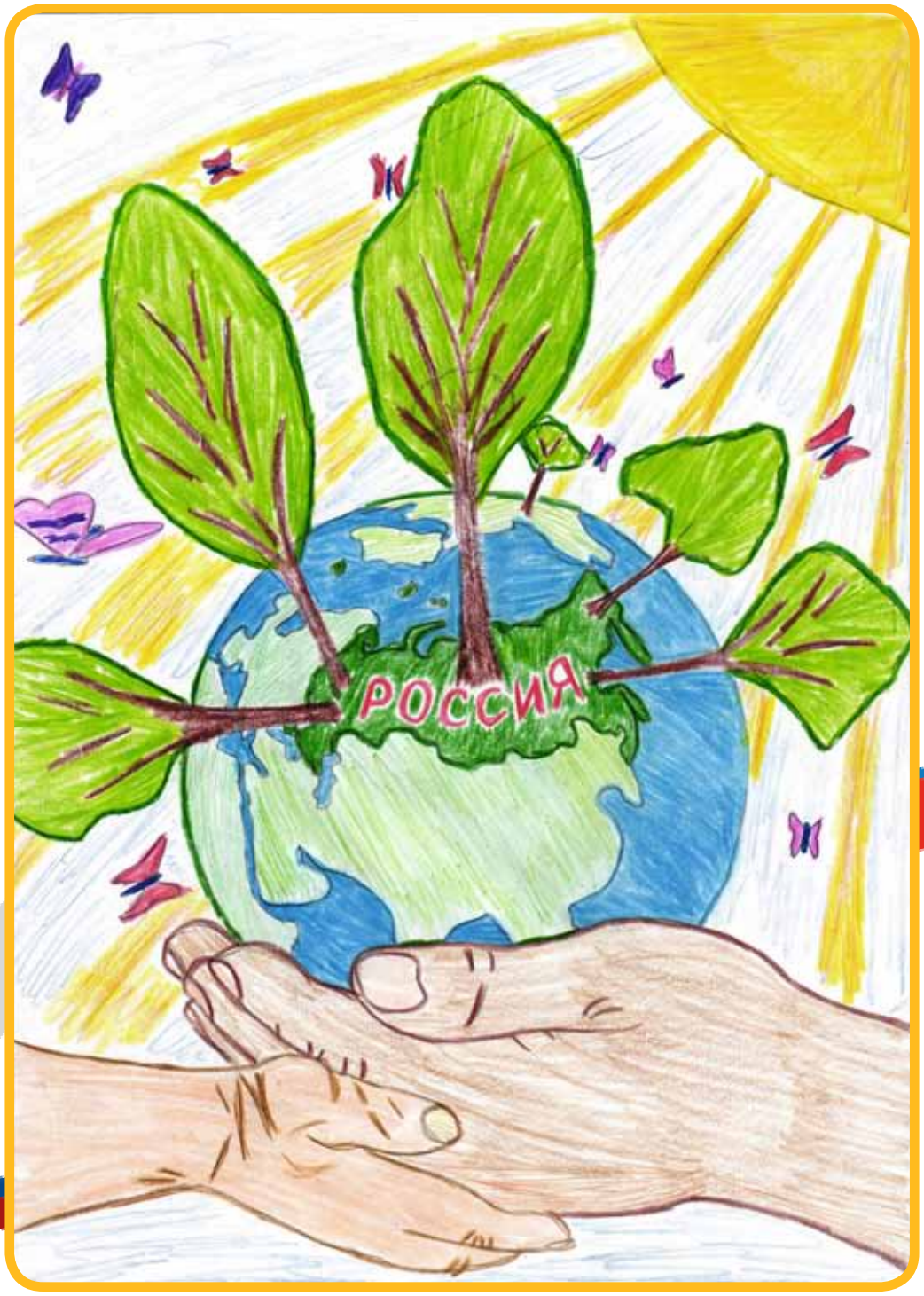

Бондаренко Никита, 12 лет. Ставрополь

Тема 12. ЗАЩИТА ОКРУЖАЮЩЕЙ СРЕДЫ

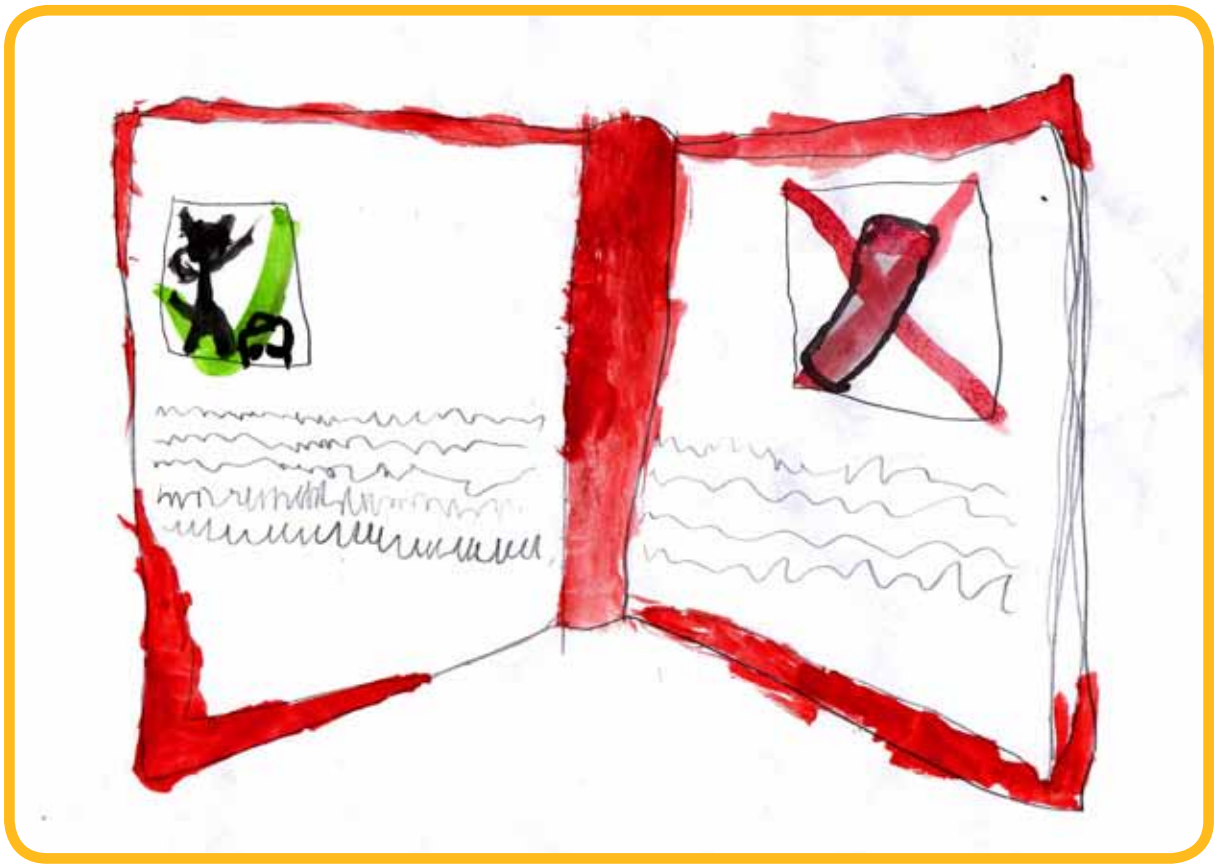

Никонов Родион, 11 лет. Ставрополь

Сивитская Ева, 9 лет. Карачаево-Черкесская Республика

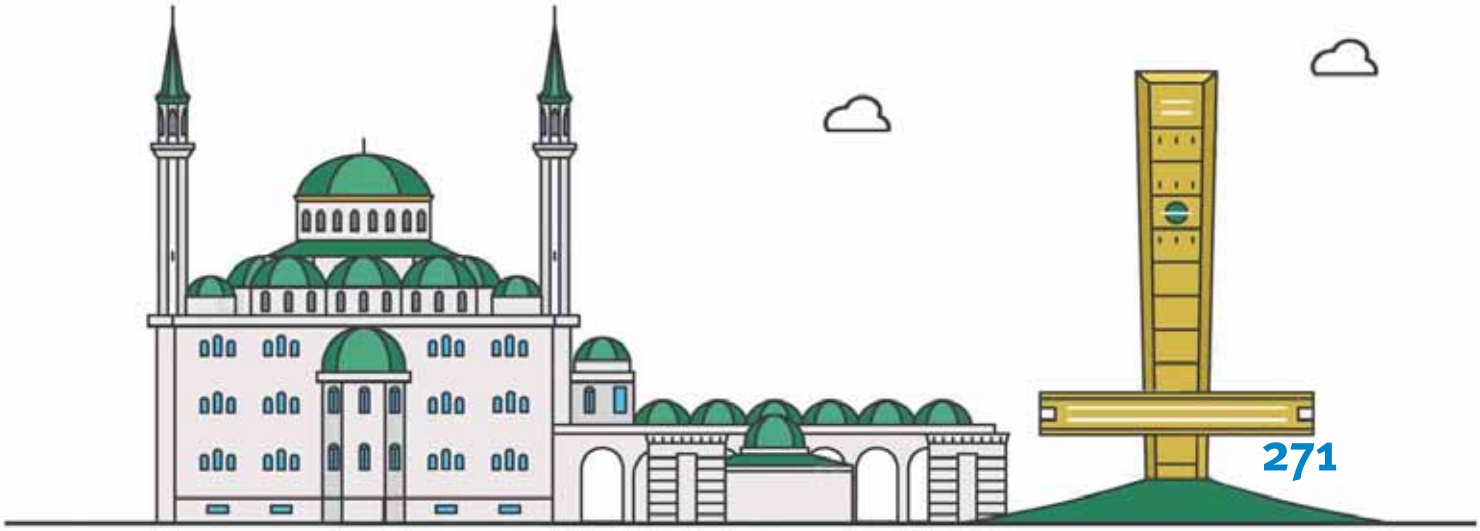

Салиева Самира, 13 лет.
Республика Северная Осетия — Алания

30 лет
КОНСТИТУЦИИ РОССИЙСКОЙ ФЕДЕРАЦИИ

Охрана окружающей среды

Охрана окружающей среды — важная задача каждого человека на всей земле.

Человечество должно быть благодарно окружающему миру, который дает нам возможность жить полноценной, здоровой и счастливой жизнью и обязано охранять дары природы.

Природа — это прекрасный мир, который окружает всех нас. Это красивые моря, озера, реки, поля, леса и чудесные животные и птицы. Каждый человек должен посадить и вырастить дерево, которое сможет не только украсить все вокруг, но и сделать воздух чище. Люди обязаны поддерживать чистоту и порядок вокруг себя; беречь воды, растения, животных и птиц.

Мы с папой посадили много разных деревьев. Посадка и уход за деревьями позволяет чувствовать себя ближе к природе.

Охрана окружающей среды и забота о природе — залог качественной и здоровой жизни своей и своих близких.

Кяхиди Арсан, 14 лет.
Республика Северная Осетия — Алания

Право на образование

Конституция РФ — основной закон государства. Право на образование — одно из главных моих прав. Обучение в школе — это первая обязанность в моей жизни. Мне гарантируются общедоступность и бесплатность общего образования.

Согласно Конституции у меня есть право выбирать учебное заведение, кружки и секции. Например, я учусь в школе-лицее и посещаю спортивную секцию по каратэ, шахматный клуб, а также занимаюсь на дополнительных курсах по программированию и математике.

Мне исполнилось 14 лет, недавно вручили паспорт гражданина РФ. Этот документ — преддверие моей самостоятельности, теперь я имею право с согласия родителей устроиться на работу, открыть личный счет в банке, зарегистрировать свое изобретение или открытие.

Я считаю, Конституция России оказывает большое влияние на нашу жизнь, без нее наша жизнь была бы совсем другой.

Бузуртанова Айна, 12 лет. Назрань, Республика Ингушетия

Цуров Ислам, 13 лет. Назрань, Республика Ингушетия

Конституция

Права, свободы человека —
Таков приоритет страны.
Мы Конституции навеки
Канонам следовать должны.

Мы честь отчизны охраняем,
Мы все едины, мы — народ!
Россия, матушка родная,
Тебя спасем от всех невзгод.

Техова Амина,
Республика Северная Осетия — Алания

На страже Отчизны

Кто такие защитники отечества? Это люди, стоящие на страже своей Родины, покоя и безопасности граждан.

История нашей страны знает немало примеров достойных защитников отечества. Наши люди никогда не отступали перед неприятелем, защищая свою землю. Если вспомнить Великую Отечественную войну, то невозможно будет перечислить всех защитников, не давших нацистам захватить нашу страну, а с ней и многие другие страны.

Ни одно государство не может существовать без людей, обеспечивающих его безопасность.

В главном законе нашей страны — Конституции закреплено, что защита Отечества является долгом и обязанностью гражданина Российской Федерации.

А какими качествами должен обладать истинный защитник? Это, в первую очередь, чувство патриотизма, честь, совесть, справедливость, отвага. Есть люди, жизненным предназначением которых является воинское дело, остальные становятся на защиту Родины по необходимости. Но и те, и другие в случае опасности делают все необходимое, чтобы помочь стране.

В мирное время многих людей также можно назвать защитниками — это работники спецслужб, полиции, спасатели. Все они трудятся для того, чтобы страна могла спать спокойно.

Савлохова Елизавета, 15 лет.
Республика Северная Осетия — Алания

30 лет

КОНСТИТУЦИИ
РОССИЙСКОЙ
ФЕДЕРАЦИИ

МИНИСТЕРСТВО ЮСТИЦИИ РОССИЙСКОЙ ФЕДЕРАЦИИ

ПРИВОЛЖСКИЙ ФЕДЕРАЛЬНЫЙ ОКРУГ

Хуснуллина Камила, 7 лет.
Республика Татарстан

Хуснуллина Сафина, 4 года.
Республика Татарстан

Конституция

Я родился в великой стране!
И уверен я в завтрашнем дне!
Ведь со мной наш надежный защитник —
Справедливый наш главный Закон!
Конституция — наша опора,
Конституция — наша страна,
Конституция сила и вера,
Конституция символ добра.
Я родился в великой России!
Я люблю тебя наша страна!

Абдрахимов Арслан, 17 лет. Уфа

Конституция России

Наша Конституция —
Основной закон,
Наша эволюция
Прописана вся в нем.

Конституция России —
Лучше не найти,
И все мы — россияне
Должны ее блюсти.

Хусаинов Данис,13 лет. Уфа

Тема 1. РОССИЯ И ГОСУДАРСТВЕННЫЕ СИМВОЛЫ

Москва

Москва — это не просто столица нашей Родины. Она давно уже стала таким же государственным символом нашей страны, как и флаг, герб, гимн.

Кремлевские башни и звезды на них, купола Собора Василия Блаженного, Кремлевские куранты — узнаваемый во всем мире бренд, который не спутаешь ни с каким другим государством. Как и российский бело-сине-красный триколор, виды Красной площади навсегда связаны для всего мира с Россией, являются ее неотъемлемой частью.

Москва — центр притяжения для людей как всей нашей страны, так и за ее пределами. Она манит своей богатой историей, культурным наследием, особым неповторимым духом.

Для многих Москва становится источником открытия своих новых внутренних возможностей, помогает раскрыть потенциал, являя собой символ личной победы и одновременно — государственный символ величия достижений державы.

Пименова Софья, 14 лет. Ульяновск

Калашников Дмитрий, 12 лет. Оренбург

Крайнова Анна, 10 лет. Саратов

Крайнова Анна, 10 лет. Саратов

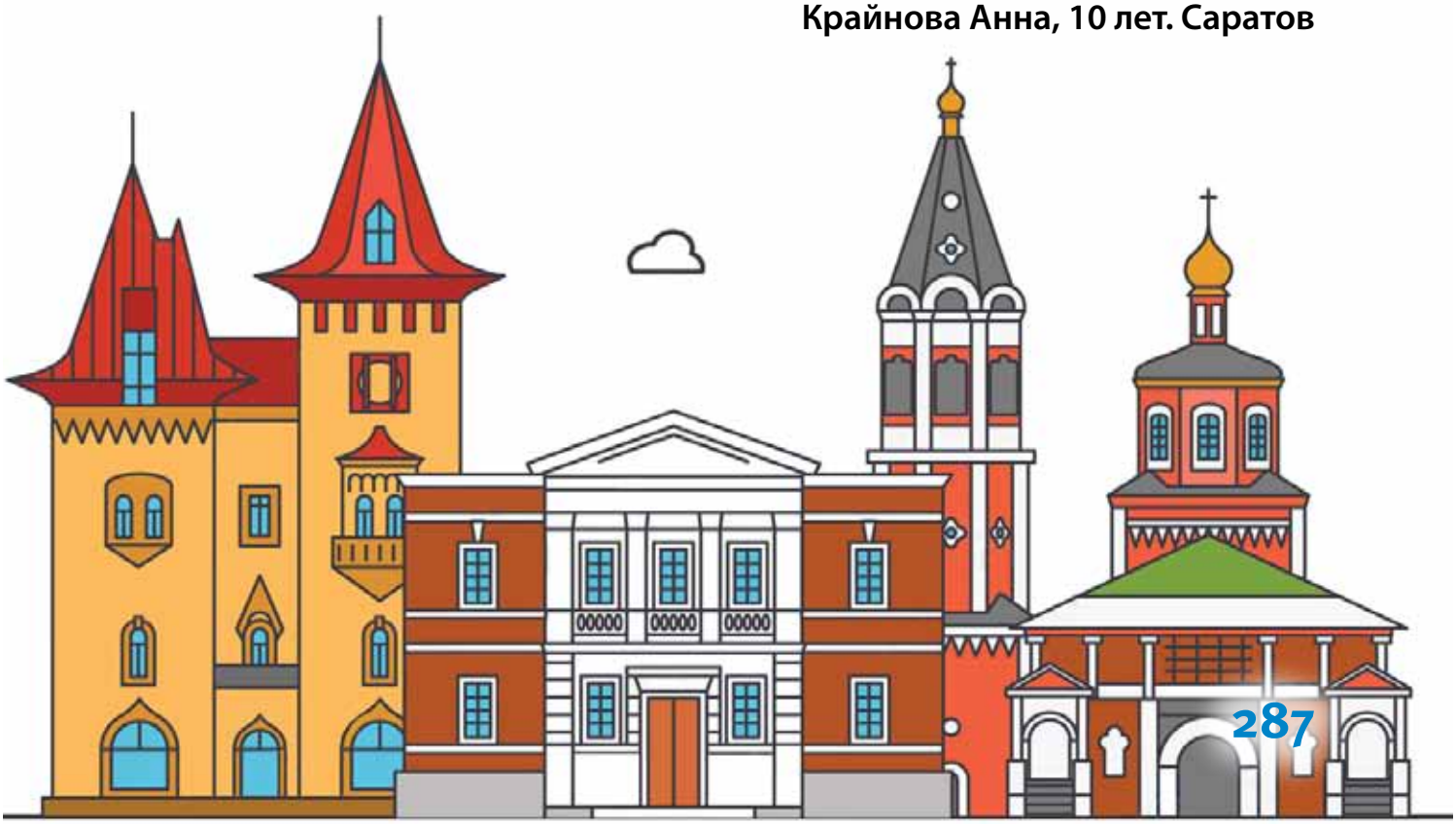

Основной закон страны

Конституция России —
Основной закон страны.
В ней все нормы «золотые»,
Важные все включены.

Территория России —
Главное богатство!
Никому мы не позволим
В наш предел вторгаться!

Наш язык — большая сила!
Пушкин, Лермонтов, Куприн
Говорили о России
Так, что слушает весь мир.

Москва — столица — город славы!
Эх, туда бы полететь…
Кремль старинный златоглавый
Мне б глазами посмотреть…

Я горжусь страной великой,
Где субъекты все равны,
Где народом многоликим
Строим будущее мы!

Кудашов Глеб, 10 лет. Оренбургская область

Россия — родина моя

Богат и славен край родной,
Где проживаю я.
Люблю его я всей душой,
Россия — родина моя.
Границы все твои бескрайни,
А земли все сплочены крайне
И нерушимы ни на миг.
Народ твой, может быть, постиг
Души секрет какой-то тайный,
Который нас объединит.
И каждый округ, край, район имеет кодекс свой.
О нем, я расскажу, возможно, позже.
И не к чему мне край чужой,
Родное солнце всех дороже.
Сияй же ярко, как звезда,
Россия — родина моя.

Казанцев Данил, 15 лет. Уфа

Россия — наша родина

Каждый день, смотря в окно, вижу я Россию,
Здесь для нас всегда светло, и всегда сильны мы.
И в Калининграде, и во Владивостоке
Россияне тут живут без страха и тревоги.

Растянулась Мать-страна на много километров,
Каждый год даёт она нам запасы щедро.
Разных много и богатств в каждом из субъектов:
Удмуртии, Башкортостане, республике Карелия.
Алтайском крае и Барнауле,
Приморском крае, Калмыкии.

У каждого история своя, культура и природа,
Но ведь страна у всех одна: Россия — наша родина.

Коробейникова Юлия, 16 лет. Удмуртская Республика

Мясникова Милана, 10 лет. Пенза

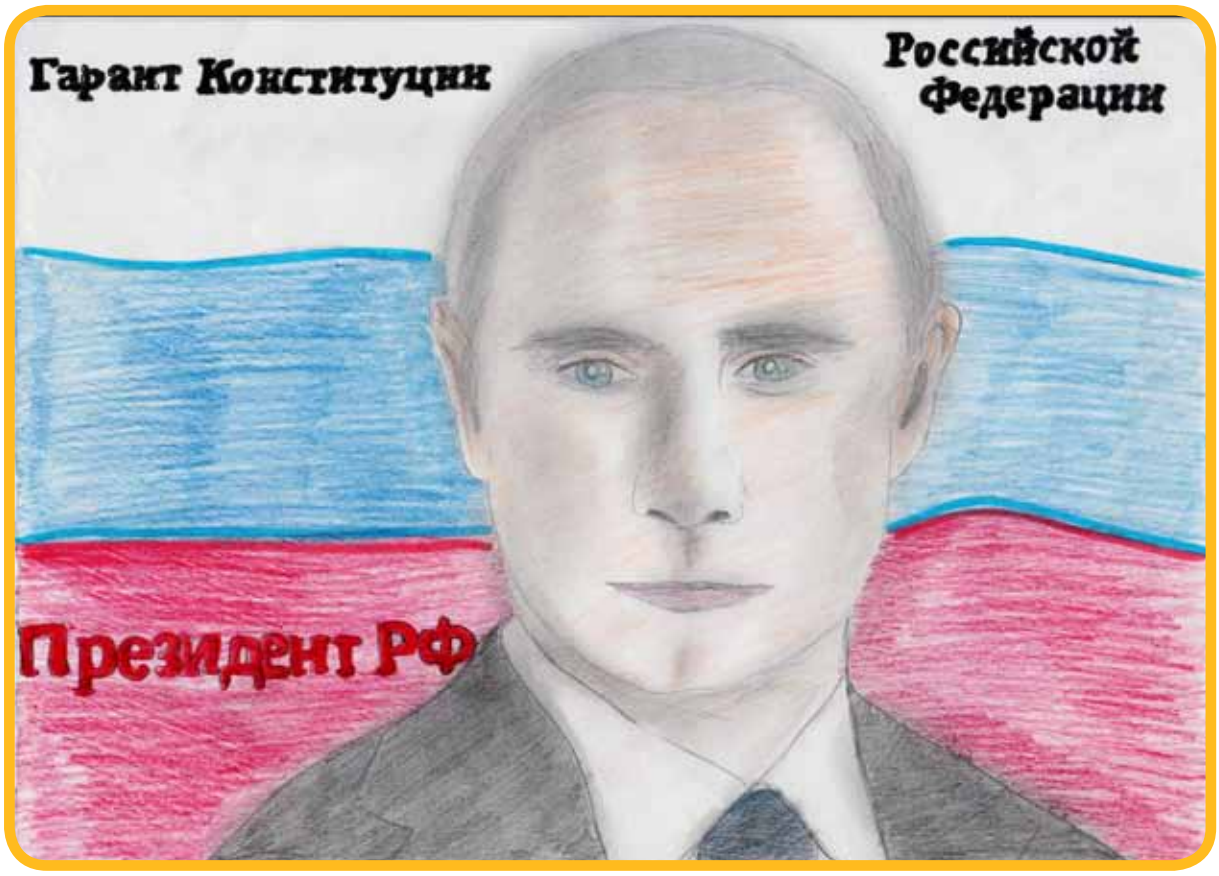

Мальцев Михаил, 13 лет. Чувашская Республика

Петрякова Елизавета, 7 лет. Удмуртия

Россия — наша родина

Я живу в большой стране
С равными для всех правами.
Основной закон гласит:
У гражданина есть право
На образование, труд, жизнь, — они бесценны.
Право избирать и избранными быть —
Вдруг захочется мне стать,
Вопреки таланту шахматиста,
Полноправным Президентом.
Укреплять, оберегать от нападок землю нашу
Сохранять, преумножать уникальное наследие,
Чтоб традиции веками жили,
От Руси до наших дней,
И гарантом быть несокрушимым
Конституции моей, прав, свобод миролюбивых.

Кучинский Георгий, 12 лет. Пермь

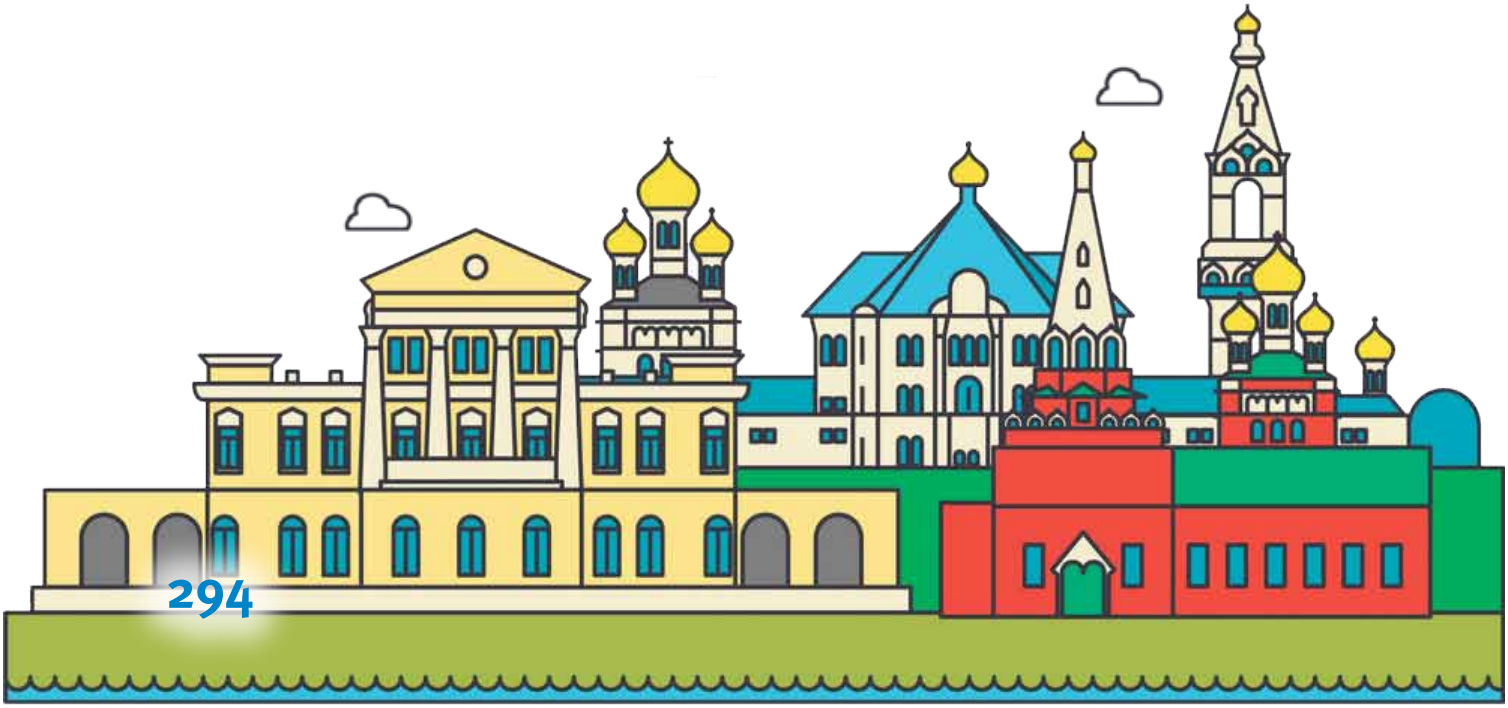

Конституция

Есть документ один у нас.
Он самый главный среди всех.
В нем много глав есть и статей
И про семью, и про детей.

Про маму, папу, всех людей,
И про тебя, и про меня —
Он защищает нас везде
От нарушений наших прав.

Он — наш гарант, гарант семьи!
Гарант людей и всей страны!
Это Конституция России!

Федоров Тимур, 11 лет. Чувашская Республика

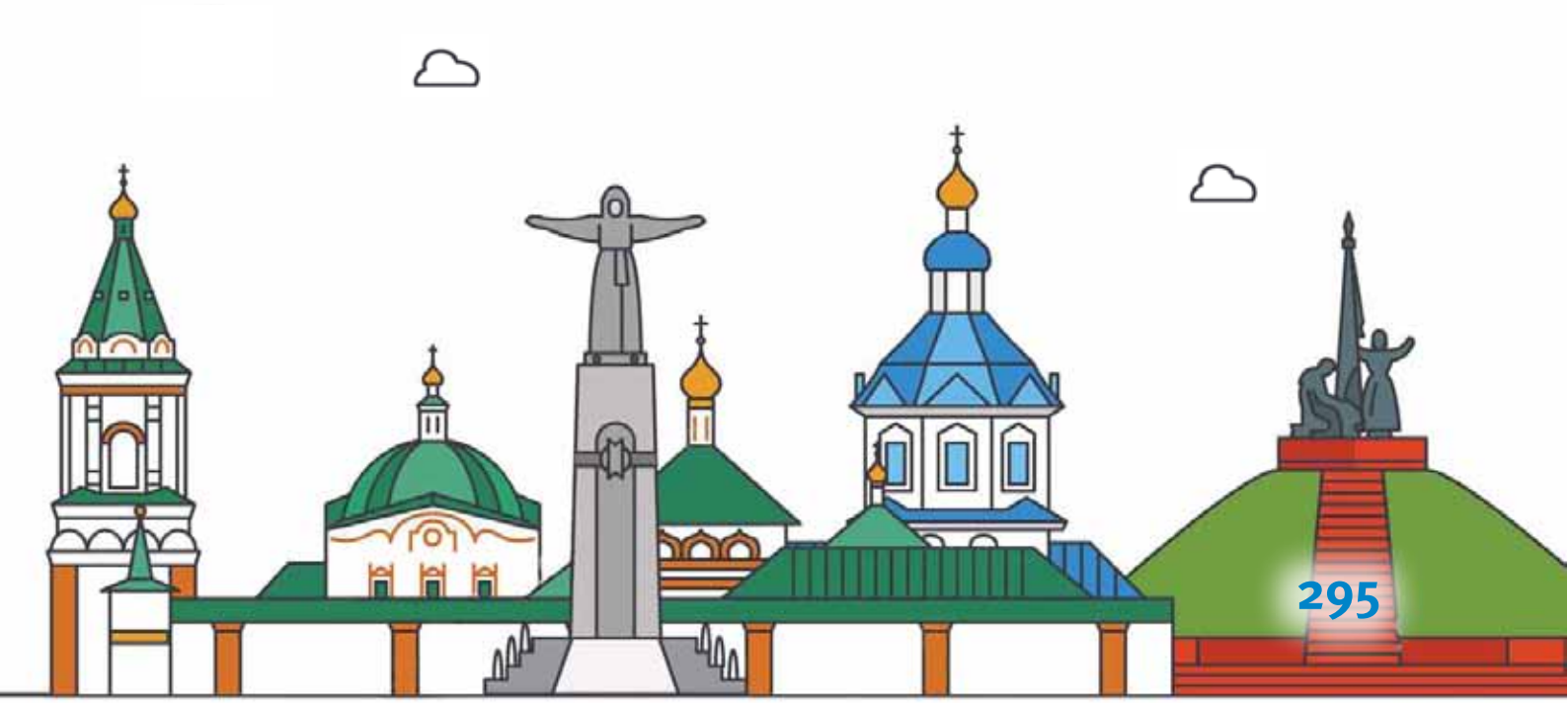

Тема 4. РАВЕНСТВО ПРАВ ЧЕЛОВЕКА

Анисимов Иван, 10 лет. Чувашская Республика

Грачев Артем, 11 лет. Саратов

30 лет
КОНСТИТУЦИИ РОССИЙСКОЙ ФЕДЕРАЦИИ

Тема 4. РАВЕНСТВО ПРАВ ЧЕЛОВЕКА

Зимирева Виктория, 6 лет. Пермь

Конституция России

Конституция России —
Основной закон страны.
Он скрепляет все народы,
Перед ним мы все равны.
Что бы с нами ни случилось,
Знаем мы свои права,
Нас закон оберегает,
Направляет на дела.
Мы с рождения знакомы
С тем, что Родине должны…
Ей служить — это святое,
Это жизнь моей страны.

Абдурахманова Ангелина. Саратовская область

Тема 4. РАВЕНСТВО ПРАВ ЧЕЛОВЕКА

Даминова Элина. Саратовская область

Шалина Анна. Саратовская область

Тема 4. РАВЕНСТВО ПРАВ ЧЕЛОВЕКА

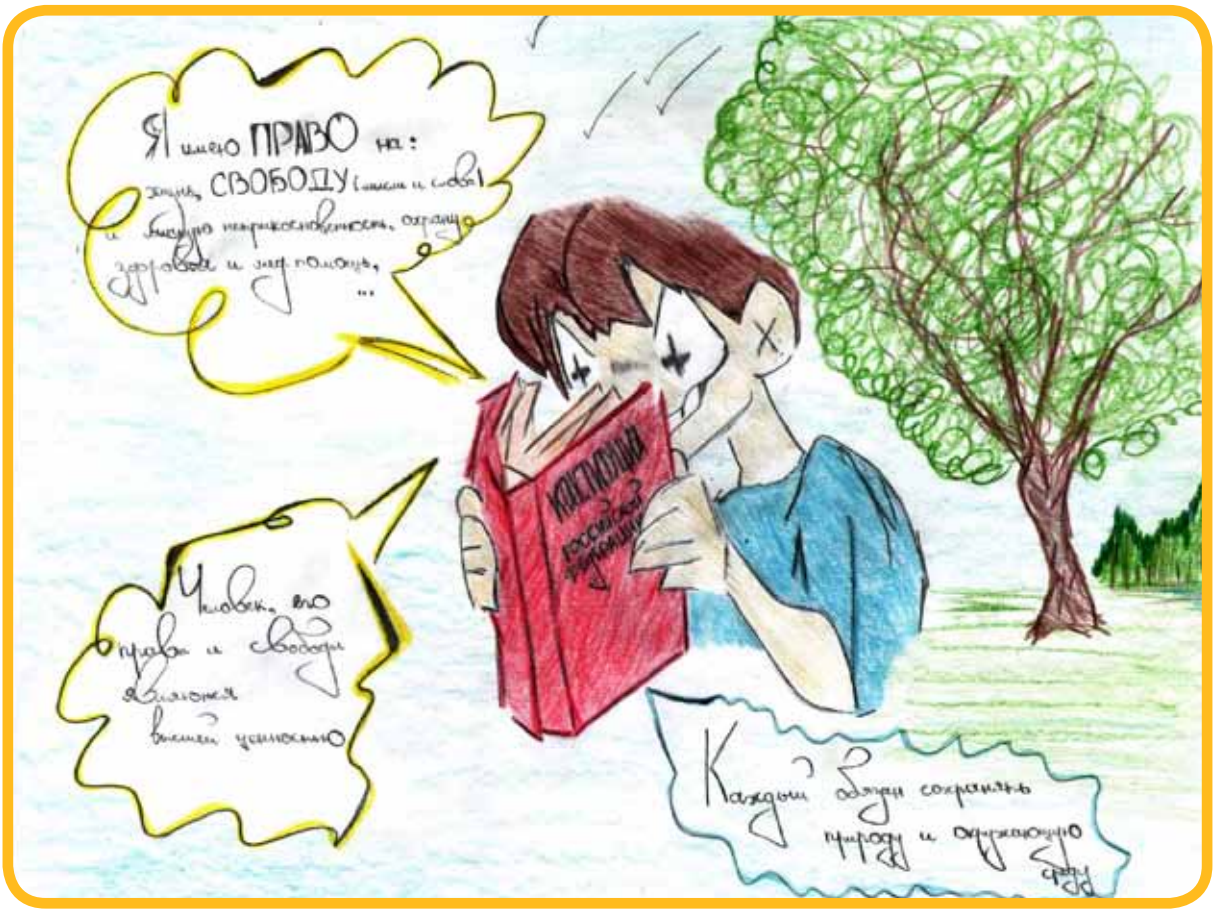

Петрова Ксения, 17 лет. Республика Татарстан

КОНСТИТУЦИЯ ГЛАЗАМИ ДЕТЕЙ

Слепова София, 9 лет. Саратов

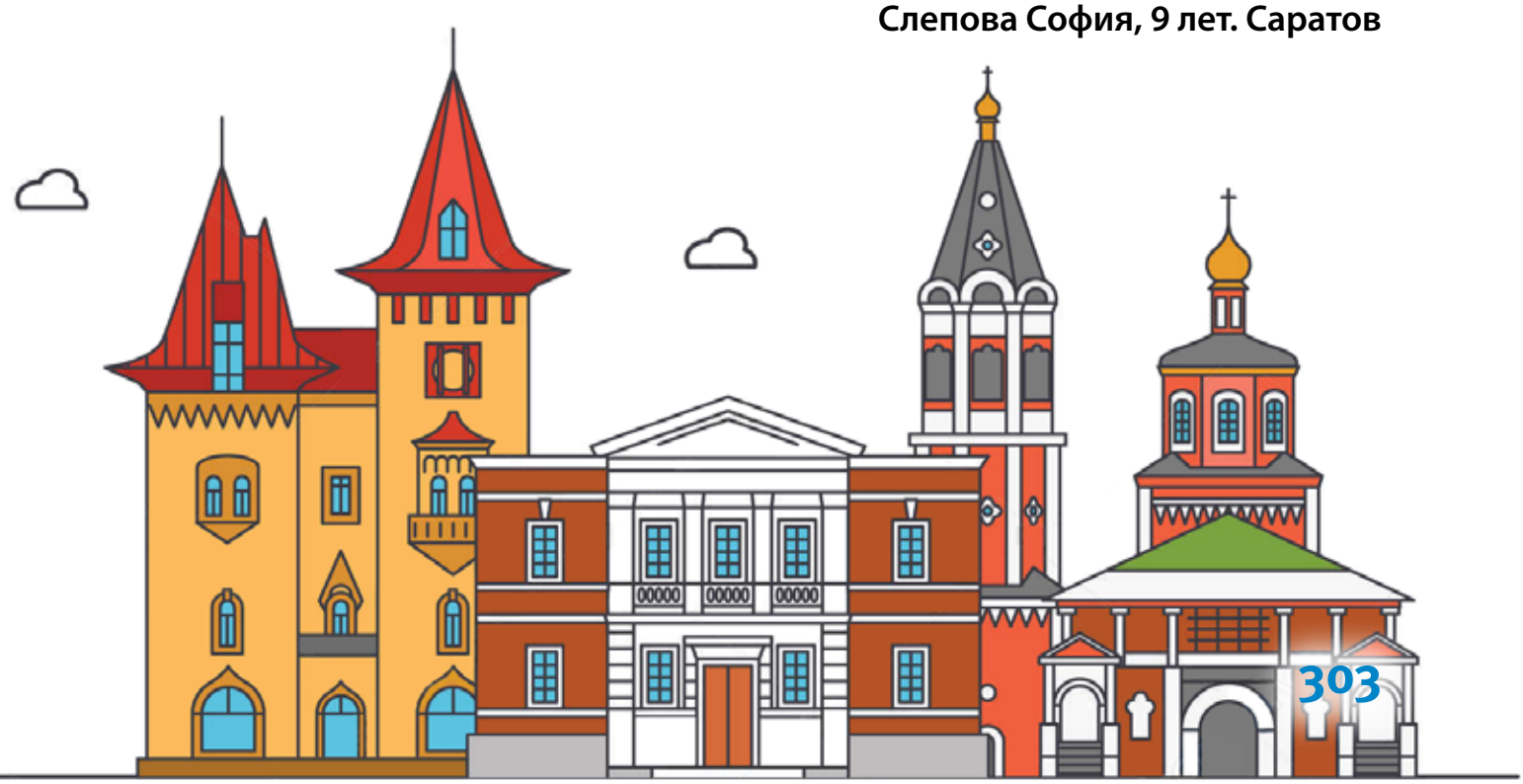

Грушин Сергей, 7 лет. Нижний Новгород

Грушина Дарья, 15 лет. Нижний Новгород

Буденчук Ульяна. Саратовская область

Кочешков Илья, 10 лет. Нижний Новгород

30 лет
КОНСТИТУЦИИ РОССИЙСКОЙ ФЕДЕРАЦИИ

Скворцова Серафима, 9 лет. Республика Татарстан

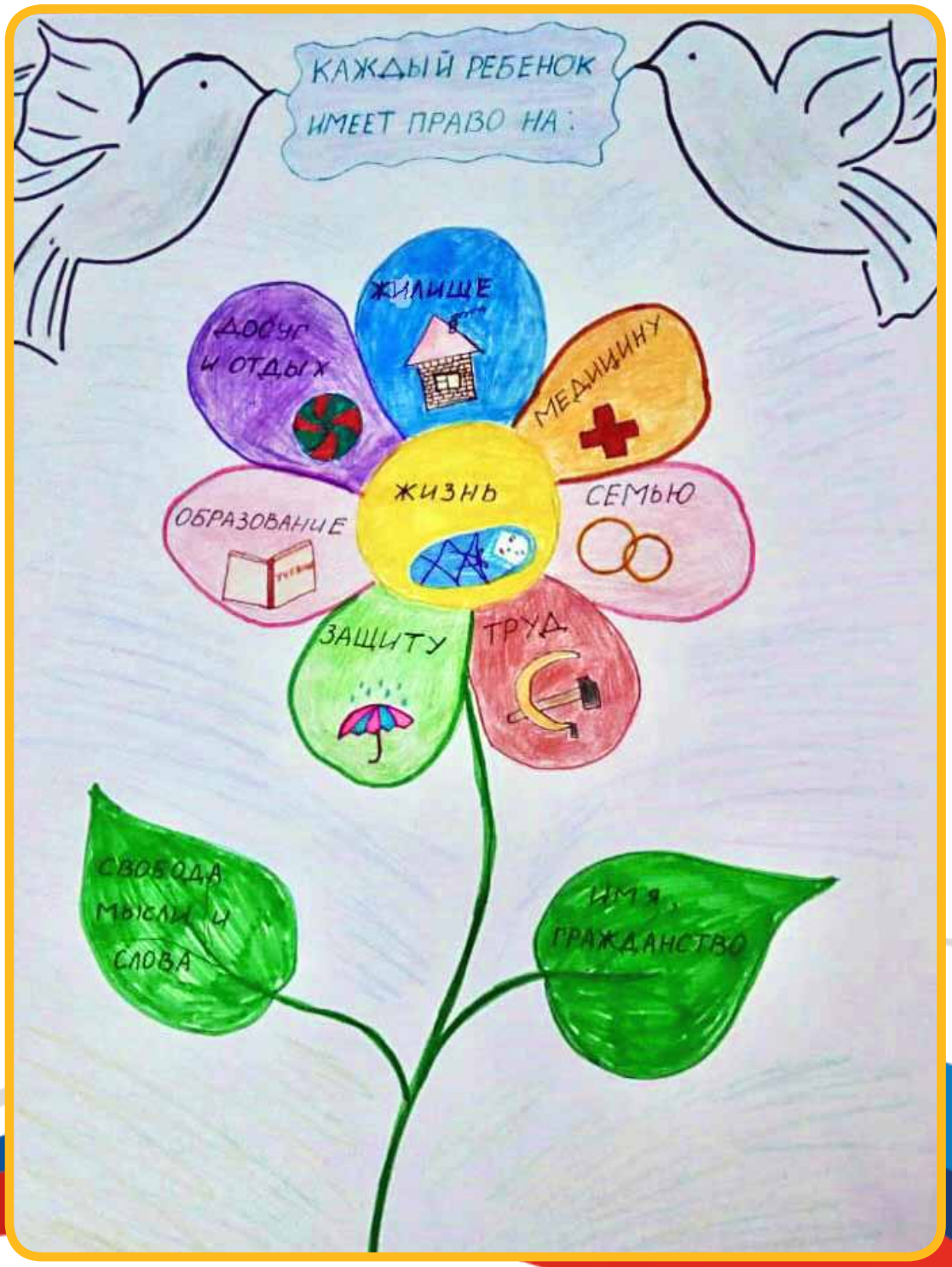

Скирда Александра, 8 лет. Республика Татарстан

Тема 5. ПРАВО НА ЖИЗНЬ

Аминев Загир, 6 лет. Уфа

Акишкин Арсений, 5 лет. Оренбург

Лашмайкина Елизавета, 13 лет. Республика Мордовия

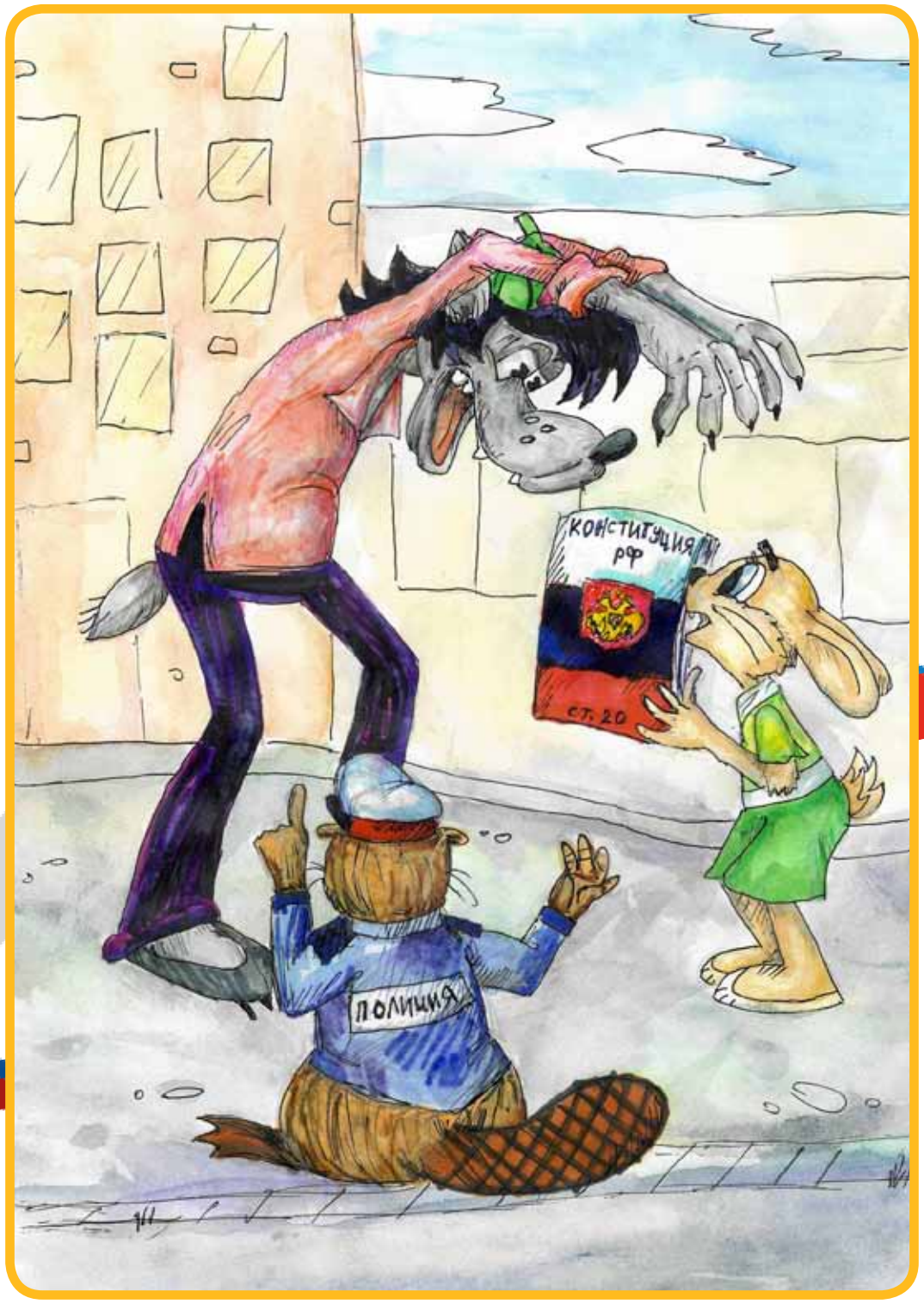

Малышева Мария, 13 лет. Ульяновск

Жизнью дорожу

Я живу в стране огромной,
Не увидеть тут границ.
Столь великой и свободной,
Безграничной и просторной,
Русь является моя.
Ей горжусь навеки я.

Жизнь подарена не зря мне,
Жизнью этой дорожу!
И хочу я непременно
Быть не просто человеком,
А достойным гражданином!
Жизнь свою прожить не зря,
Потрудиться, постараться,
И мечту осуществить,
И страну свою родную от души благодарить.

Арефин Данил, 14 лет. Пермь

Дубровских Артём, 6 лет. Пермь

30 лет
КОНСТИТУЦИИ
РОССИЙСКОЙ
ФЕДЕРАЦИИ

Дядичева София, 6 лет. Пермь

Россия матушка

Россия — матушка родная!
Одна ты с нами на века!
Своей любовью и надеждой
Ты окружаешь всех сполна.

Закон мы чтим и уважаем,
Чтоб зло исчезло навсегда.
Пусть будет край наш всех светлее,
Пусть будет мир у нас всегда.

Народ у нас — непобедимый,
Сплочённый, добрый и единый,
И каждый следует Закону,
Что, может быть, пример любому!

Ишмухаметов Данияр, 12 лет.
Республика Татарстан

Тема 5. ПРАВО НА ЖИЗНЬ

Корчагина Ангелина, 5 лет. Самара

30 лет
КОНСТИТУЦИИ
РОССИЙСКОЙ
ФЕДЕРАЦИИ

Тема 7. НЕПРИКОСНОВЕННОСТЬ ЖИЛИЩА, ПРАВО ЧАСТНОЙ СОБСТВЕННОСТИ

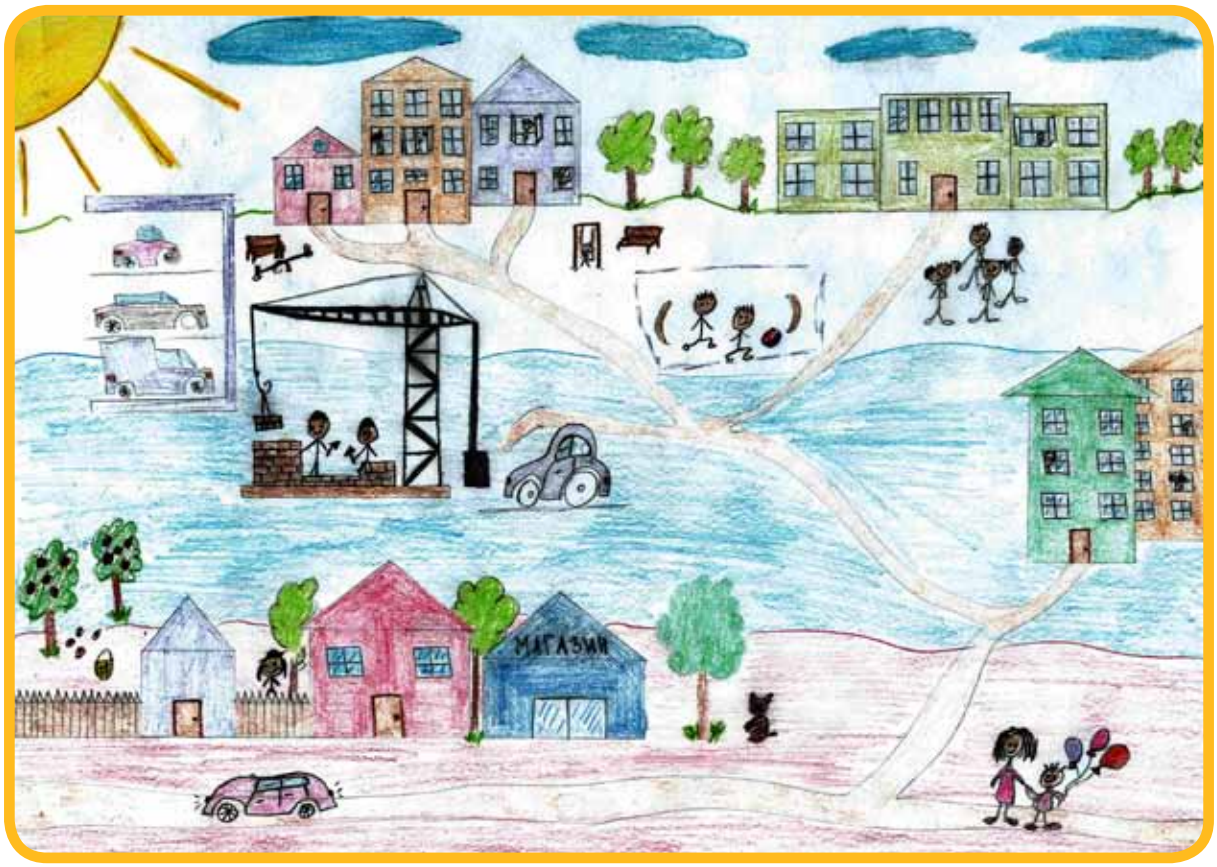

Арефин Кирилл, 10 лет. Пермь

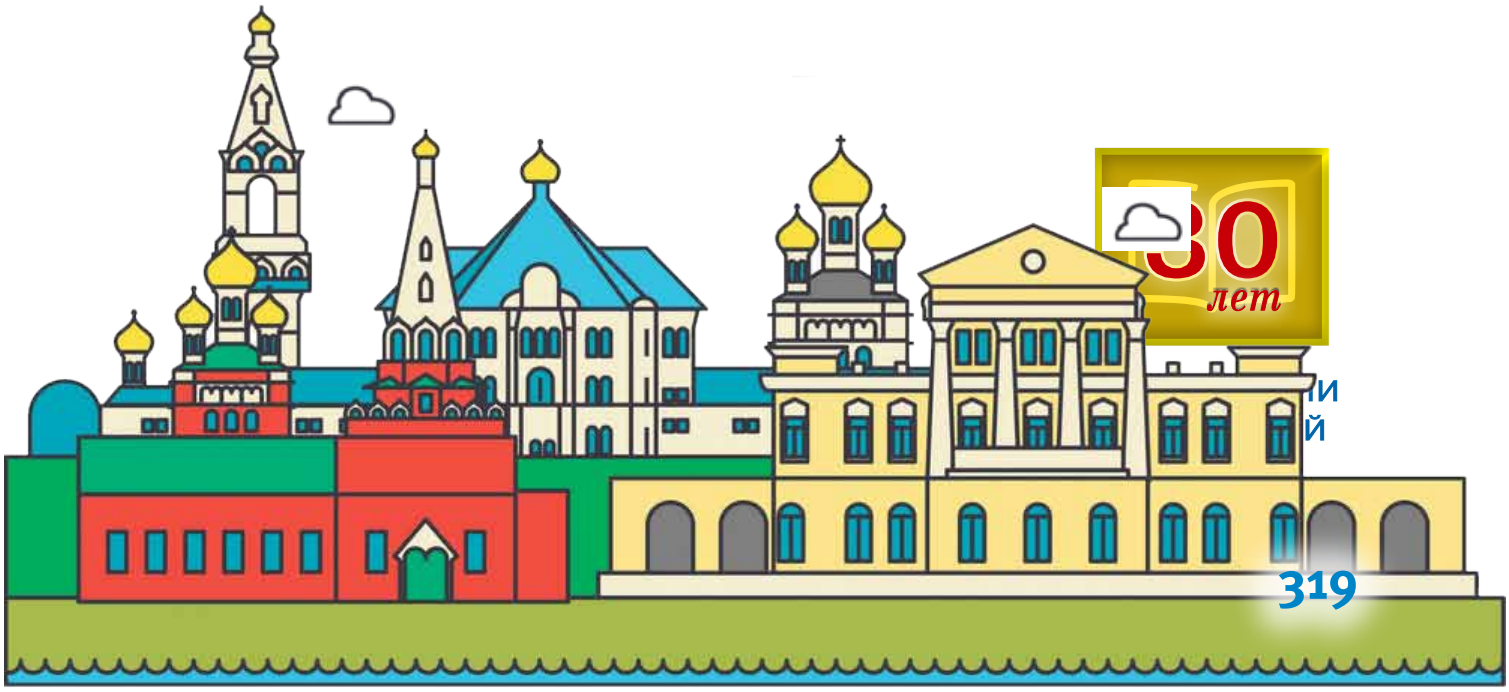

Тема 7. НЕПРИКОСНОВЕННОСТЬ ЖИЛИЩА, ПРАВО ЧАСТНОЙ СОБСТВЕННОСТИ

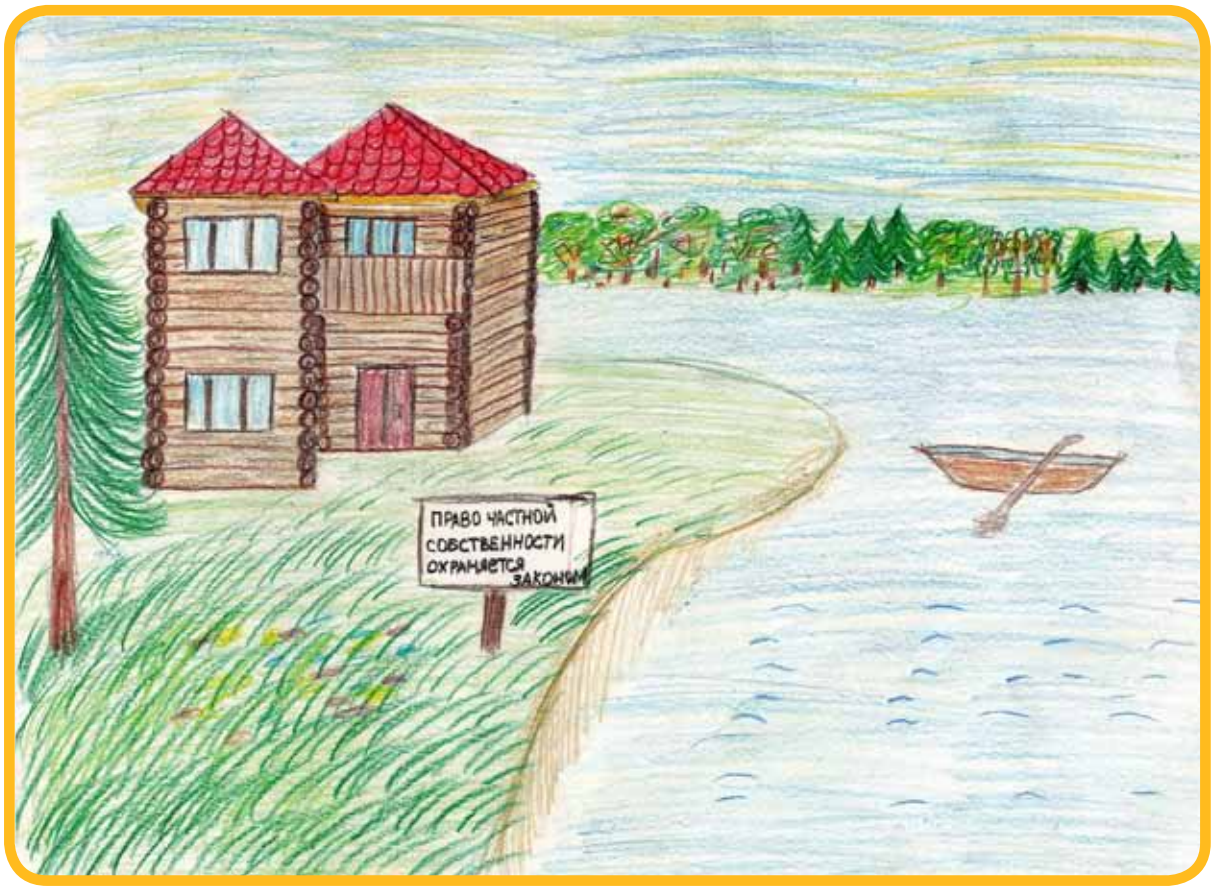

Олина Диана, 12 лет. Пермь

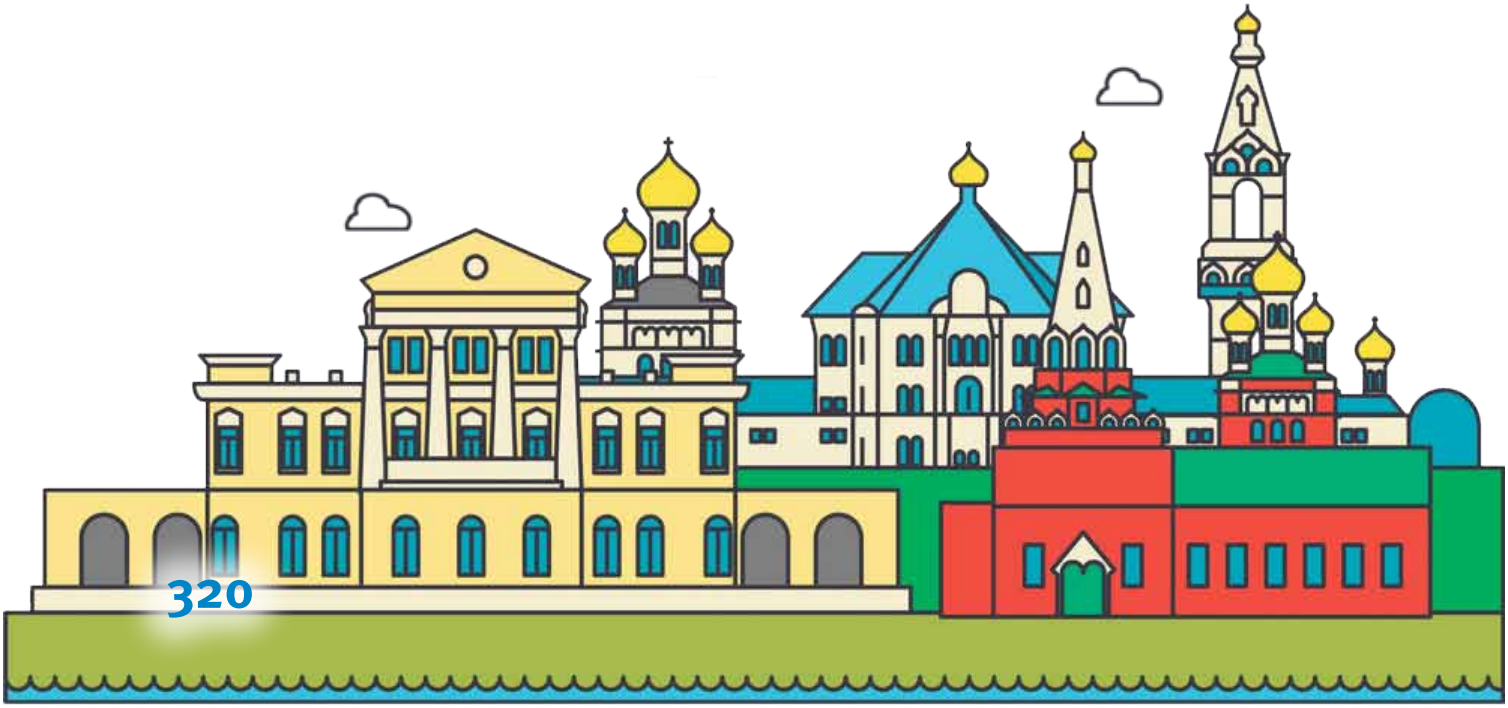

Родина

Солнце, небо голубое,
Горы, реки и поля
Нам с тобою подарила
Наша милая земля.

Родину беречь мы будем,
Нашу землю защищать,
От врагов и от несчастий
Всех родных оберегать.

Чистый воздух, смех и радость
Пусть на Родине живут,
Конституция родная
Нас зовет на мир и труд!

Хорошо учиться станем
И трудиться лучше всех,
Чтоб страна гордилась нами,
И Россию ждал успех!

Николаева Елизавета, 13 лет.
Николаев Илья, 6 лет.
Чувашская Республика

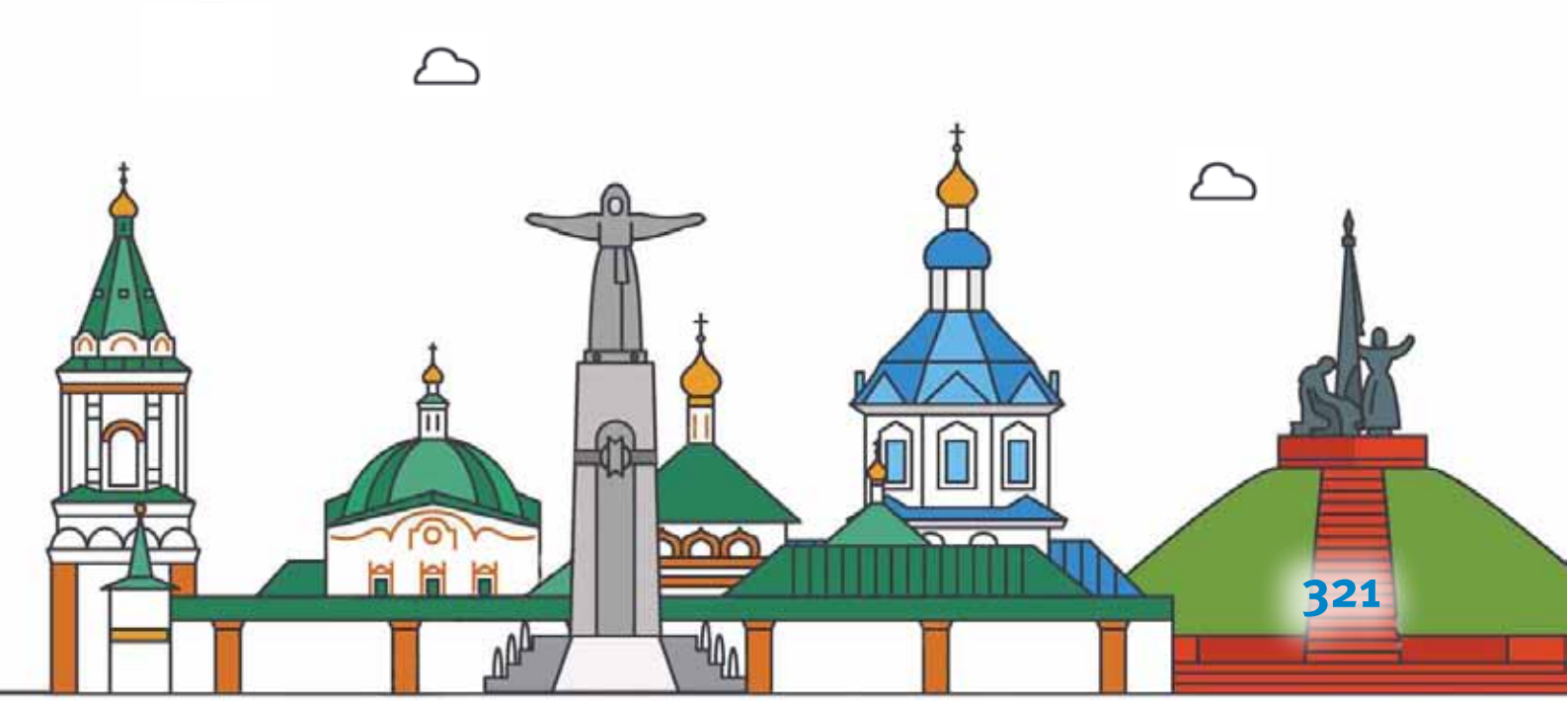

Кузнецов Станислав, 8 лет. Республика Марий Эл

Родина

В стране моей люди счастливо живут.
Гарант — Конституция, главная тут.
Дарует свободу, здоровье, работу,
Зарплату — родителям, бабушкам — льготы.
К победам стремиться, бесплатно лечиться.
С мамой на отдых законный лететь,
Спектакль свой любимый в театре смотреть.
Обязанность тоже вменяется мне —
Жить и учиться на славу стране!
Мы любим Россию, гордимся мы ей.
Нет лучше и краше Отчизны моей.
Есть Конституция в нашей стране,
Дарует гарантии людям в стране.
Мы можем учиться, работать и жить,
Здоровье поможет Минздрав сохранить.
Минюст защитит, он на страже стоит,
Права человека во всем он хранит.
И надо запомнить всем в мире навек,
Что главный в стране моей есть Человек!

Старостина Софья, 13 лет.
Пензенская область

Рахимова Амина, 4 года.
Республика Татарстан

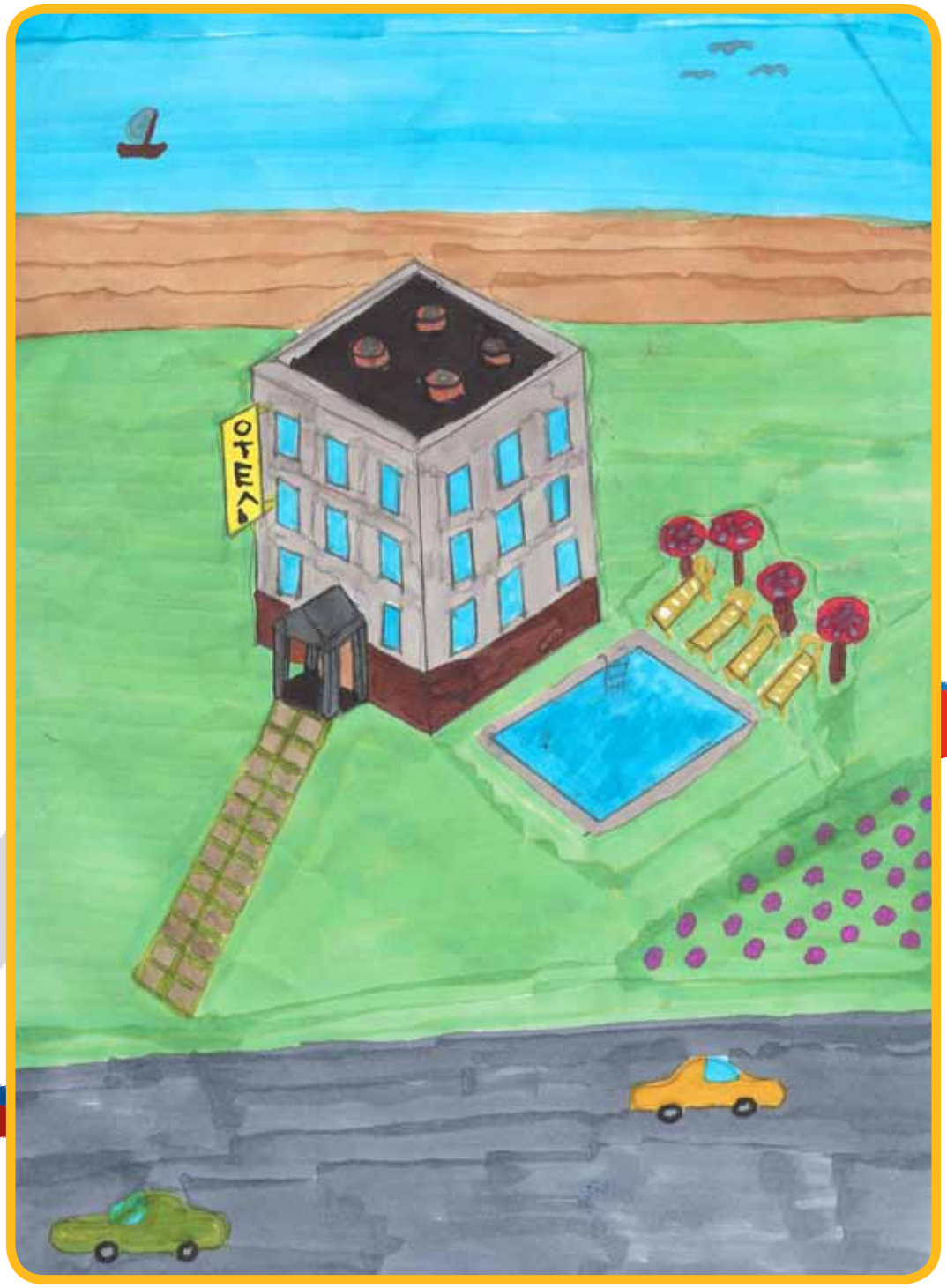

Собашников Кирилл, 10 лет. Пермь

Канева Варвара, 6 лет. Самара

Федоров Антон, 7 лет. Чувашская Республика

Тема 11. ЗАЩИТА МАТЕРИНСТВА И ДЕТСТВА, СОЦИАЛЬНАЯ ЗАЩИТА

Мальцев Михаил, 13 лет. Чувашская Республика

30 лет
КОНСТИТУЦИИ РОССИЙСКОЙ ФЕДЕРАЦИИ

Масленников Станислав, 5 лет. Чувашская Республика

Тема 11. ЗАЩИТА МАТЕРИНСТВА И ДЕТСТВА, СОЦИАЛЬНАЯ ЗАЩИТА

Гришина Милана, 7 лет. Пенза

Заборина Карина, 14 лет. Оренбург

Тема 11. ЗАЩИТА МАТЕРИНСТВА И ДЕТСТВА, СОЦИАЛЬНАЯ ЗАЩИТА

Лобанова Елизавета, 10 лет. Киров

Тема 12. ЗАЩИТА ОКРУЖАЮЩЕЙ СРЕДЫ

Зиннатова Эвелина, 5 лет. Республика Татарстан

Тема 12. ЗАЩИТА ОКРУЖАЮЩЕЙ СРЕДЫ

Барсукова Татьяна, 9 лет. Саратов

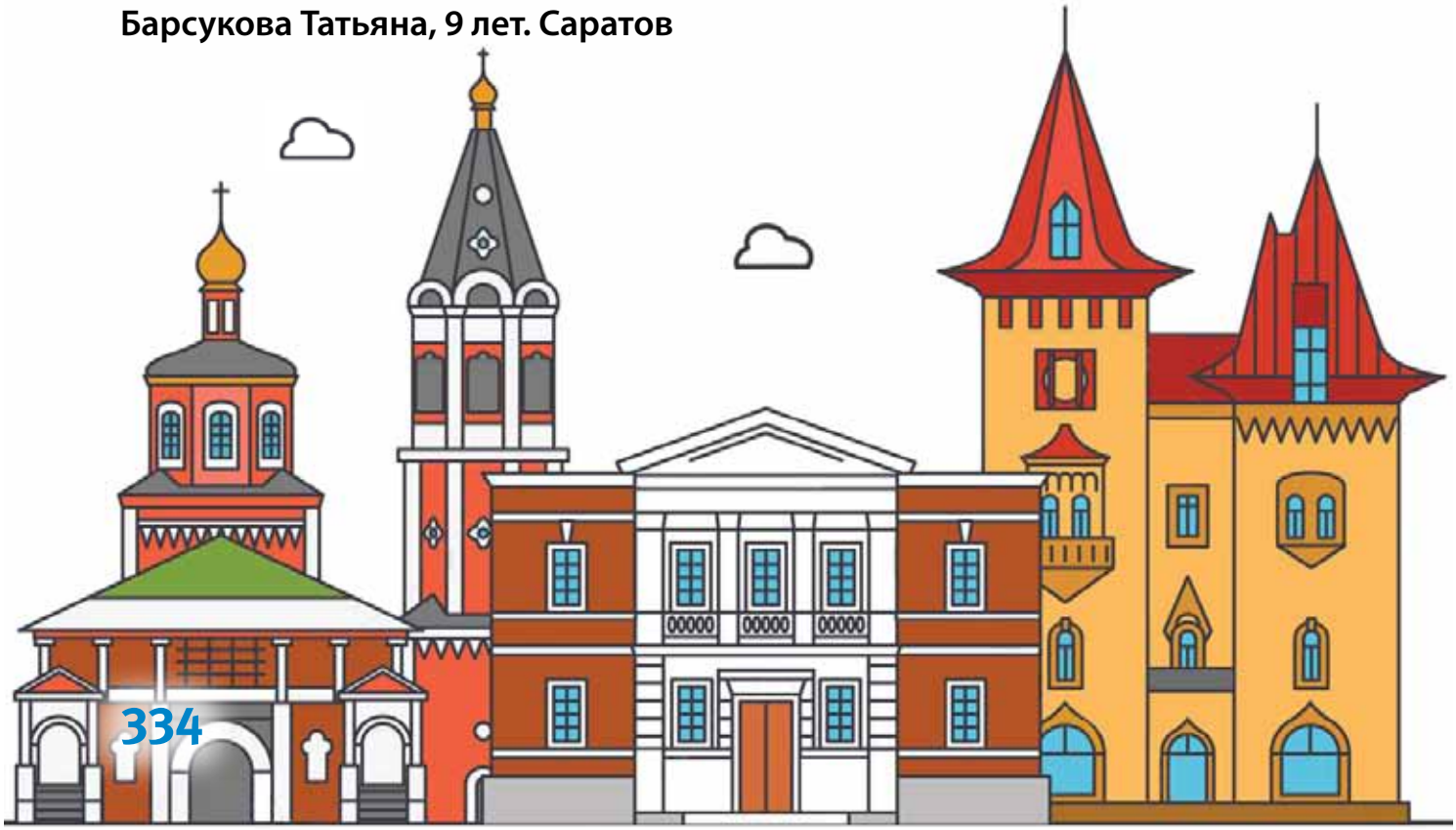

Барсукова Татьяна, 9 лет. Саратов

30 лет
КОНСТИТУЦИИ РОССИЙСКОЙ ФЕДЕРАЦИИ

Михайлова Мария, 11 лет. Оренбург

Пузарина Полина, 15 лет. Пенза

Влазнева Дарья, 13 лет. Оренбург

Гужин Павел, 9 лет. Республика Мордовия

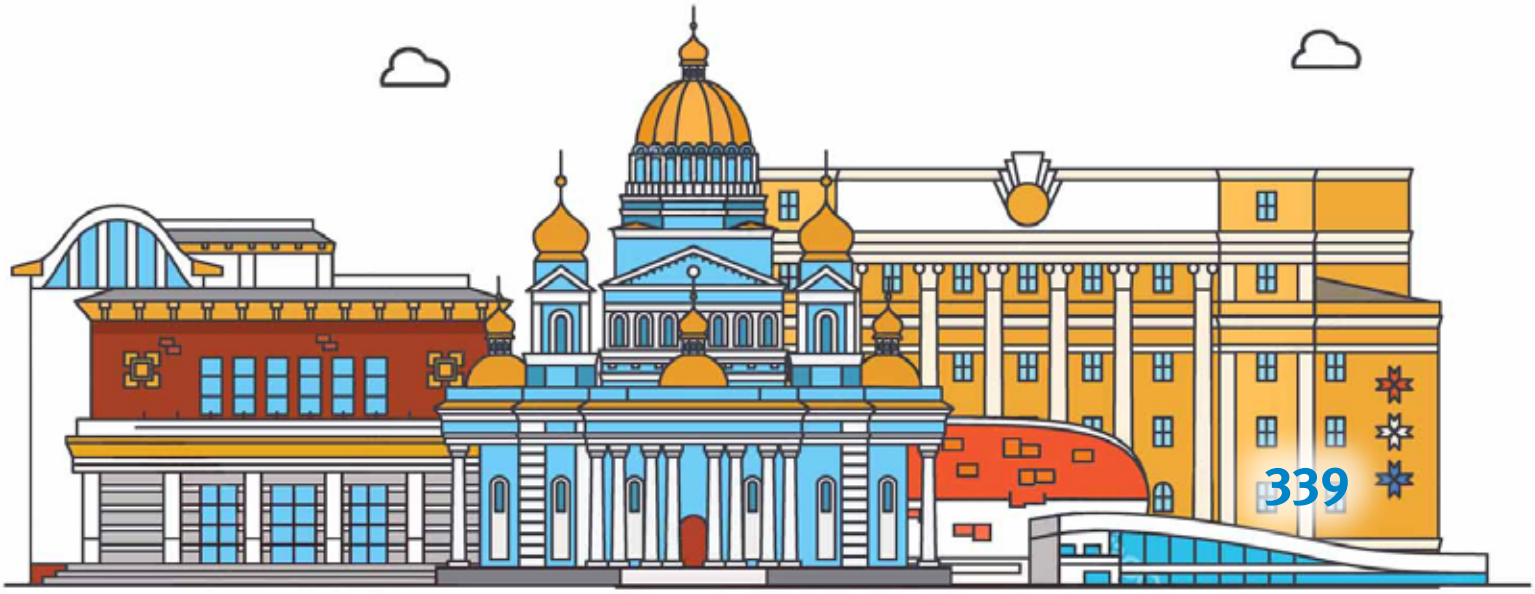

Тема 12. ЗАЩИТА ОКРУЖАЮЩЕЙ СРЕДЫ

Тиняев Дмитрий, 9 лет. Нижний Новгород

Сбережем природу!

Каждый знает, что природа
Наша главная забота.
Экология, друзья,
Это важно — знаю я.

Знает даже первоклассник,
Если не совсем проказник,
Что нельзя ломать деревья,
В птиц стрелять, зверей гонять.

Сбережем, мой друг, природу,
И проявим к ней заботу!

Шурыгин Глеб, 10 лет. Пензенская область

Тема 12. ЗАЩИТА ОКРУЖАЮЩЕЙ СРЕДЫ

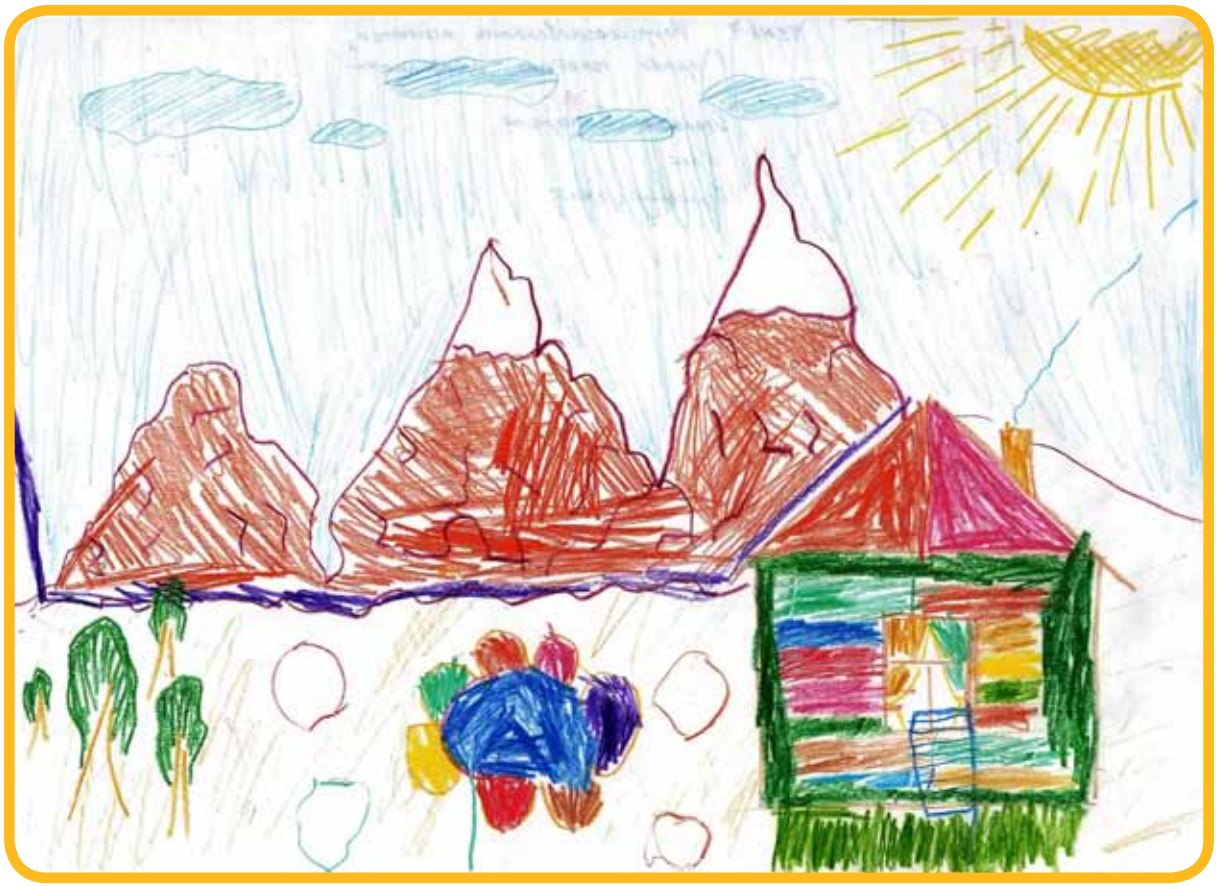

Опалева Екатерина, 5 лет. Пермь

Сунцова Александра, 13 лет. Удмуртия

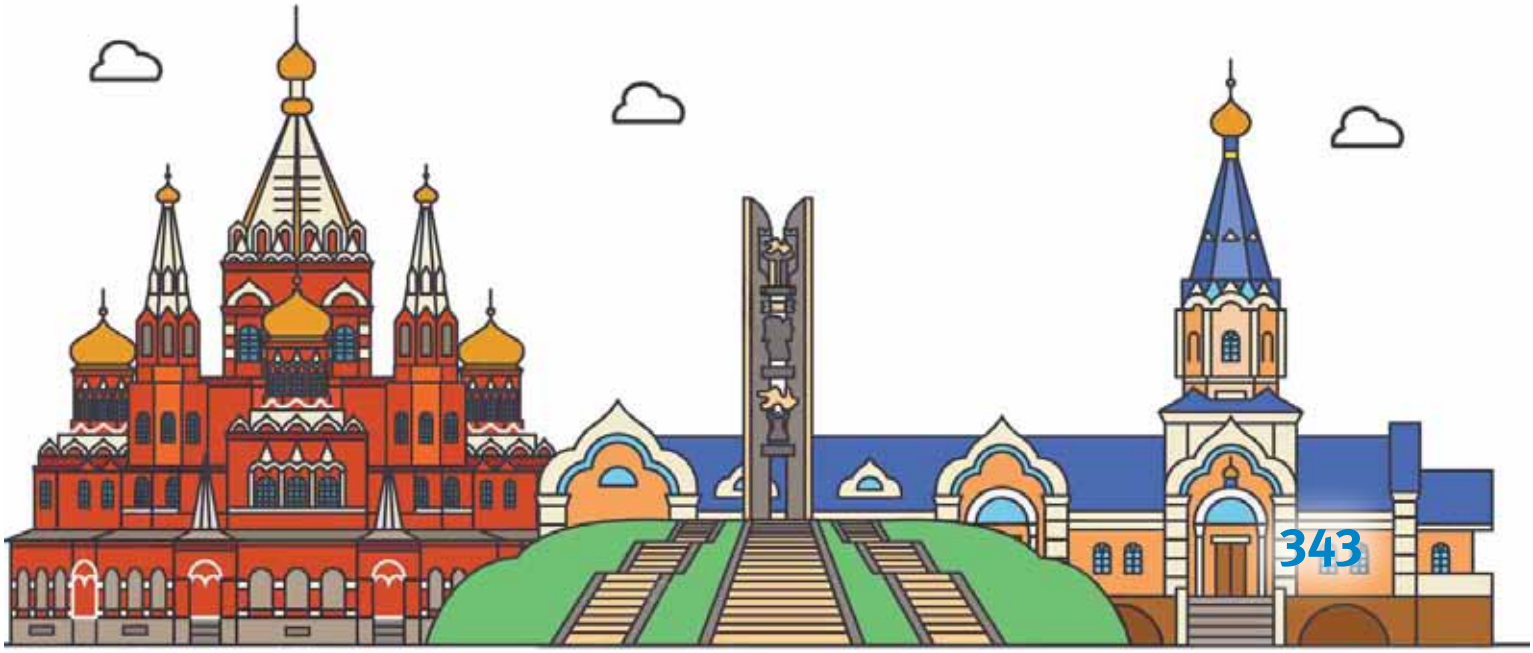

Конституция Российской Федерации для сохранения природы!

Я, Бокарева Алина, ученица 8 класса. Я с семьёй живу в г. Оренбурге и очень люблю свою страну — Россию и горжусь ею. Люблю природу степного края и его бескрайние просторы. Именно здесь пересекаются Азия и Европа. У нас очень разнообразная природная территория, здесь есть степи, леса, реки и даже горы. А еще Оренбургская область славится Соль-Илецкими солёными озёрами. Это настоящая красота! Но для того, чтобы сохранить природу ее нужно охранять, защищать и бережно относиться к природным богатствам. Мы школьники, студенты, взрослые люди весной и осенью участвуем в субботниках. Я думаю, что это очень полезно для природы и окружающей среды.

В статье 58 Конституции Российской Федерации от 12 декабря 1993 года закреплена норма, что каждый обязан сохранять природу и окружающую среду, бережно относиться к природным богатствам. Я считаю, что это очень важная и нужная статья потому, что многие люди, предприятия и организации причиняют природе и окружающей среде большой вред своими действиями, не хотят бережно относиться к природе и сохранять ее. Конституция Российской Федерации является основным и главным законом нашей страны, а закон необходимо соблюдать, ведь ценности и ресурсы природы очень важны для людей. Нормы Конституции РФ легли в основу других законов о защите природы и окружающей среды. Благодаря законодательству природа нашей Родины под надёжной защитой, а наша обязанность — его соблюдение.

Бокарева Алина, 14 лет. Оренбургская область

Тема 13. ПРАВО НА ОБРАЗОВАНИЕ

Бондарев Дмитрий, 11 лет. Пермь

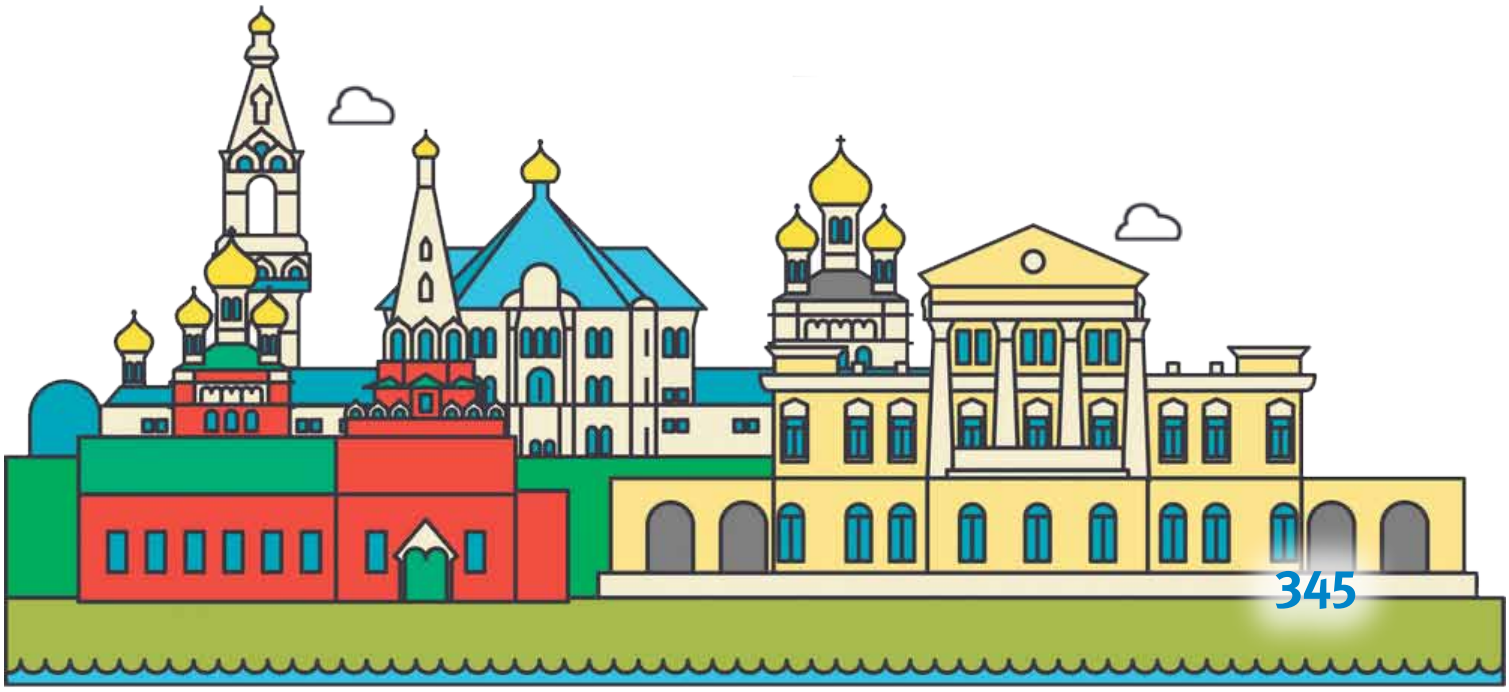

Байтяков Роман, 8 лет. Республика Мордовия

Право на образование

Чтоб стать достойным человеком,
Учиться надо век от века,
Ведь право на образование давно
В Конституции России закреплено.
Реализовать его не сложно,
Ты приложи усердие и будет всё возможно!

Асташкина Мария, 9 лет.
Республика Мордовия

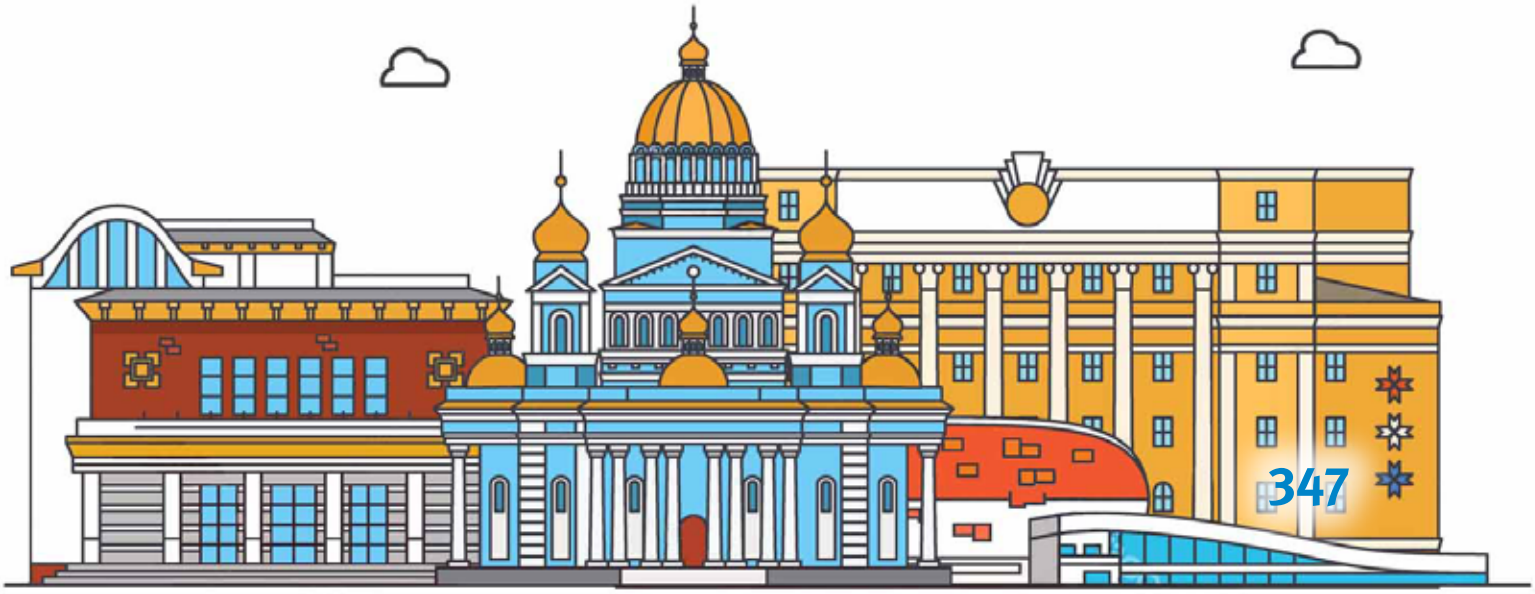

Есть у нас закон

Есть у нас закон, дружище,
Что спасет наше жилище.
Есть у нас права, однако,
Получать за труд оплату.
Есть у нас страна большая,
И свобода дорогая…
Есть заводы и мосты,
Выбирать их будешь ты!
И скажу я вам, ребята.
Это лучше адвоката.
Можешь ты спортсменом стать,
Главное — не унывать.
Можешь ты министром быть —
Уваженье заслужить.
Учись, старайся, в люди выбивайся.
Конституцию читай и статьи не забывай.

Кузнецов Станислав, 8 лет. Республика Марий Эл

Тема 14. ОБЯЗАННОСТЬ ПЛАТИТЬ НАЛОГИ

Заплати свои налоги

Заплатил ты все налоги —
Нет в душе твоей тревоги!
Налоги — всей страны бюджет!
Ценнее их, ну, просто нет!

Каждый твердо должен знать:
Нельзя деньги воровать!
Заплати свои налоги —
Спи спокойно без тревоги!

Семерич Дмитрий, 10 лет. Пензенская область

Тема 15. ЗАЩИТА ОТЕЧЕСТВА

Защита Отечества

В настоящее время мой брат Никита проходит военную службу кинологом, по призыву в войсках национальной гвардии Российской Федерации. Своим братом я горжусь! Никита смелый, умный и патриот своей Родины. Так мой выбор выпал на тему «Защита Отечества». Статьей 59 Конституции Российской Федерации установлено, что защита Отечества является долгом и обязанностью гражданина Российской Федерации. Гражданин Российской Федерации несет военную службу в соответствии с федеральным законом. Гражданин Российской Федерации в случае, если его убеждениям или вероисповеданию противоречит несение военной службы, а также в иных установленных федеральным законом случаях имеет право на замену ее альтернативной гражданской службой.

Конституция Российской Федерации закрепила защиту Отечества «долгом и обязанностью гражданина Российской Федерации». На первый взгляд, понятия «долг» и «обязанность», кажутся одинаковыми. Если же посмотреть значение этих слов в словарях, то заметим разницу.

Долг — этическая категория, обозначающая нравственное обязательство, вытекающее из требований морали.

Обязанность — это юридическая (правовая) норма, которая подлежит безусловному выполнению кем-нибудь, что необходимо для выполнения по общественным требованиям или внутренним побуждениям.

Призыв в армию является обязательным для каждого, но я считаю, что надо идти в армию «не потому что это так надо», а исходя из того, что выполняет свой долг.

Но каждый имеет право выбора и не обязан идти против своей воли.

Сейчас часто говорят про профессиональную контрактную армию. Наверное, это не правильно, если переведут армию на контрактную основу, ведь тогда военная служба станет профессией, которая потребует оплаты труда. С годами военному будет все равно, какую страну защищать, он должен будет воевать за деньги, и выполнять обязанность перед тем, кто его нанял и выплачивает ему вознаграждение.

Поэтому, я считаю, что защита родины — священная обязанность каждого, у кого есть Родина.

Нет более высокой миссии на земле, чем служить и защищать свою страну. Солдаты и офицеры всегда были олицетворением чести, достоинства и патриотизма. Я глубоко признательна воинам всех поколений за мужество и героизм во имя Родины в годы тяжелых испытаний и за ратный труд в мирное время.

Еще я горда за друзей моего брата (Никиту Агафонова (1999 г.р.), Игоря Иванова (2000 г.р.), Степана Швецова (2001 г.р.), Александра Костырева (2001 г.р.), Булата Ахметова (2001 г.р.) и др.) которые исполняя свой долг, сейчас находятся на специальной военной операции на Украине, достойно выполняют свои обязанности и стойко сражаются.

Яковлева София, 13 лет. Уфа

Тема 15. ЗАЩИТА ОТЕЧЕСТВА

Защита Отечества в наше время

Конституция РФ объявляет защиту Отечества «долгом и обязанностью гражданина Российской Федерации».

Понятие Отечество носит многосторонний характер. На протяжении всей истории России защита Отечества считалась священным делом. Много сражений велось на Руси, пролилось много крови, и много жизней было принесено в жертву ради защиты родной земли. Сегодня защита Отечества это не только военное дело и служба в армии. Каждый гражданин может внести вклад в защиту Отечества своими делами. Это могут быть и интеллектуальные, и спортивные достижения, направленные на защиту интересов России, укрепление ее позиций на мировом уровне, развитие экономики.

Я считаю, что защита Отечество — это, прежде всего, священный долг каждого перед своей Родиной, а уже после конституционная обязанность, подлежащая безусловному исполнению.

Елькин Владимир, 14 лет. Кировская область

Зарипов Данияр, 8 лет. Оренбург

Защита Отечества

Знают взрослые и дети,
Стыдно этого не знать!
Есть профессия такая —
Родину спасать.

Дарить свободу, мир нести
По совести отважно
И с честью до последнего стоять,
И помнить это важно!

Кузнецов Станислав, 8 лет.
Республика Марий Эл

Савинов Ярослав, 5 лет. Самара

Скворцова Виктория, 12 лет.
Нижний Новгород

Профессия — Родину защищать

Есть такая профессия —
Родину защищать.
Об этом все мальчишки
должны знать!
За Мир и за Свободу
надо воевать.
И тех, кто нам помог,
не нужно забывать!

Кузнецова Ксения, 6 лет.
Республика Марий Эл

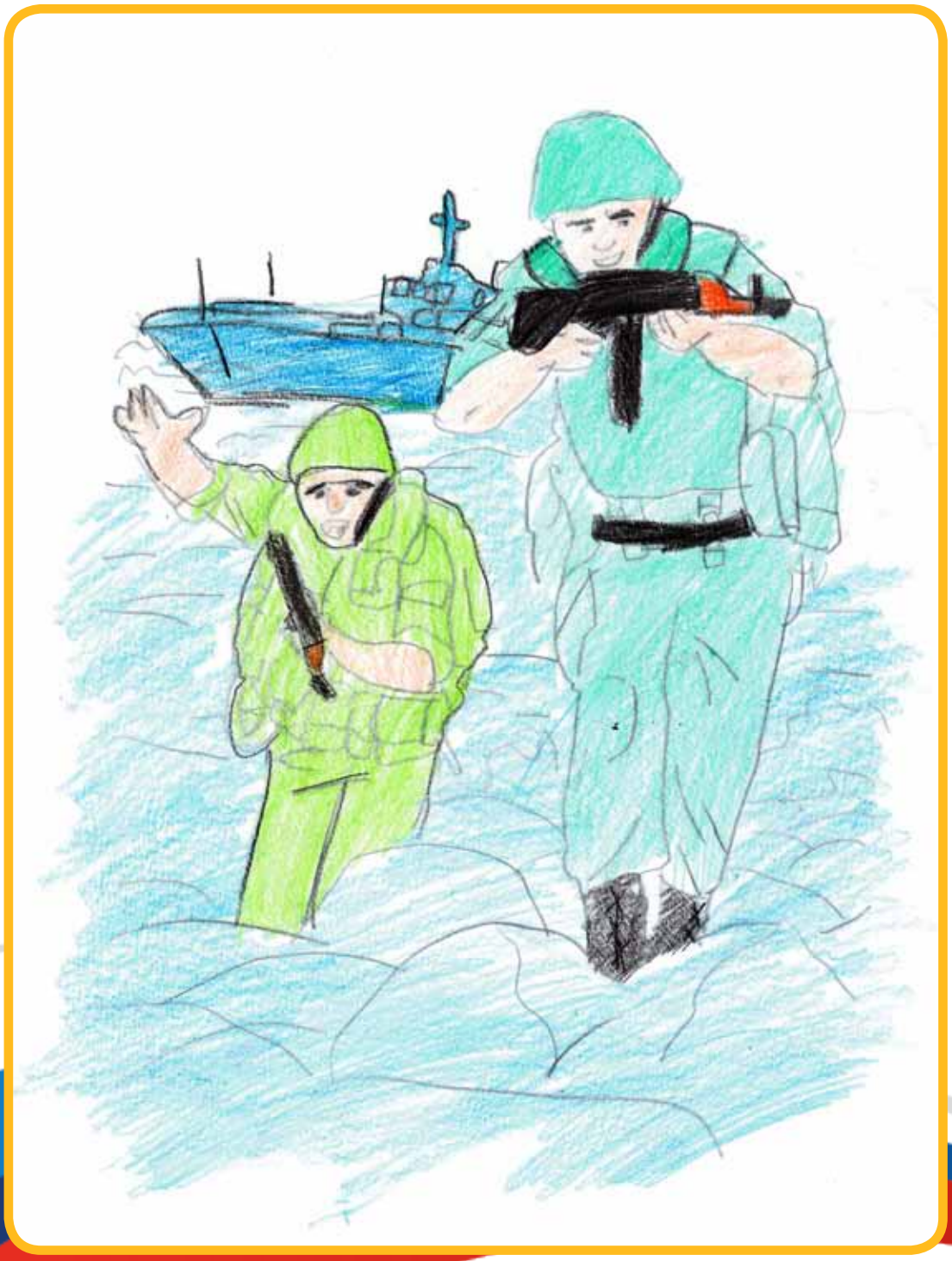

Софронов Мирослав, 12 лет. Удмуртия

От первых сводах законов до Конституции 2020 года

В Библии рассказывается, как в прошлом на Земле не было судей, и каждый делал то, что считал нужным. Человечество вымерло почти целиком. Люди ненавидели, убивали, грабили, воровали, применяли насилие. Не было любви к своим ближним. Тогда Бог дал вождю еврейского народа Моисею скрижали, где был написан первый закон, изложенный в десяти заповедях:

1. Я Господь, Бог твой... Да не будет у тебя других богов пред лицем твоим.

2. Не делай себе кумира и никакого изображения того, что на небе вверху, и что на земле внизу, и что в воде ниже земли.

3. Не произноси имени Господа, Бога твоего, напрасно, ибо Господь не оставит без наказания того, кто произносит имя Его напрасно.

4. Шесть дней работай, и делай всякие дела твои; а день седьмой — суббота Господу Богу твоему.

5. Почитай отца твоего и мать твою. Чтобы продлились дни твои на Земле.

6. Не убивай.

7. Не прелюбодействуй.

8. Не кради.

9. Не произноси ложного свидетельства на ближнего твоего.

10. Не желай дома ближнего твоего; не желай жены ближнего твоего; ни раба его, ни рабыни его, ни вола его, ни осла его, что у ближнего твоего.

Это вечная Конституция.

Егоров Степан, ученик 10 класса МОУ «СОШ с. Широкое»,
Татищевского района Саратовской области

Киевская Русь до Крещения её князем Владимиром была языческой. Законы, по которым жило государство, передавались из поколения в поколение. При правлении князя Ярослава Мудрого в стране наступил долгожданный мир и появился первый свод законов «Русская правда Ярослава Мудрого». Свободные жители городов пользовались строгой правовой защитой «Русской Правды», и на них распространялись все статьи о защите чести, достоинства и жизни. При всем неравноправии феодального общества, когда холопы не имели подобных прав, защиту от произвола получили и они. Денежные штрафы за убийство были введены еще отцом Ярослава, князем Владимиром, который после крещения хотел совсем отменить смертную казнь, но этого не произошло по просьбе духовенства из-за участившихся разбоев. Ярослав же отменил смертную казнь, она не упоминается в «Русской Правде», хотя она все же могла применяться в исключительных случаях: за антигосударственную деятельность, за участие в восстаниях, разбойничьих шайках — по усмотрению Великого Князя.

Законы «Русской Правды» пополнялись сыновьями Ярослава, её списки ее дошли до нас в большом количестве, они относятся к периоду с середины XI по начало XIII века. «Русская Правда» настолько хорошо удовлетворяла потребности княжеских судов, что ее включали в юридические сборники вплоть до XV века. Только в 1497 году был издан «Судебник» Ивана III, заменивший «Русскую Правду» в качестве основного источника права на территориях, объединенных в составе централизованного Русского государства. Династия Романовых, придя к власти, отметилась в истории законотворчества Соборным уложением 1649 года — сводом всех законов, которые тогда управляли жизнью России. Этот документ стал главным для страны на долгие века.

Кобкзев Лев, ученик 10 класса МОУ «СОШ с. Широкое»,
Татищевского района Саратовской области

КОНСТИТУЦИЯ ГЛАЗАМИ ДЕТЕЙ

Первая Конституция Советской России была принята пятым Всероссийским съездом Советов на заседании 10 июля 1918 года, как Конституция РСФСР, и была опубликована в собрании Узаконений. В 1925 году была принята Конституция СССР, в 1936 году — «Сталинская» Конституция, в 1977 году — «Брежневская» Конституция, в 1993 году — Конституция Российской Федерации. В период с 1990 года по 1993 год в Конституцию было внесено более 300 изменений и дополнений. В итоге главный государственный документ приобрел вид лоскутного одеяла. Принятие Конституции в 1993 году принесло обществу стабильность.

«...По сути, важно, чтобы именно граждане Российской Федерации, придя на голосование, зафиксировали свое авторство этого закона. Как люди скажут, так и будет. Если люди в ходе голосования подтвердят, что они поддерживают это, значит закон вступает в силу, и поправки в Конституцию вносятся. Если не подтвердят, то поправки в Конституцию внесены не будут» — В.В. Путин.

Поправки были одобрены в ходе общероссийского голосования 1 июля 2020 года.

Соболев Илья, ученик 10 класса МОУ «СОШ с. Широкое», Татищевского района Саратовской области

В 2020 году были внесены поправки в Конституцию РФ, они затронули права, касающиеся каждого человека — право на социальное обеспечение, на медицинскую помощь, семейные права, право на труд, право на обеспечение защиты исторической правды и будущего страны.

Социальная поддержка должна стоять на одном из главных мест, если мы говорим о развивающейся стране. Для чего человек работает? Он обеспечивает себя и своих родных путем зарабатывания средств. Работающий человек не может быть малоимущим. Любой гражданин страны в любом её уголке должен быть обеспечен доступной и качественной медициной, вне зависимости от уровня его доходов. Сохранность семейных ценностей и их неприкосновенность поможет людям в очередной раз понять суть фразы «Государство — это люди». Общество начинается с семьи, поэтому сейчас государство и принимает решительные меры для ее защиты. «Российская Федерация чтит память защитников Отечества, обеспечивает защиту исторической правды. Умаление значения подвига народа при защите Отечества не допускается» — говорится в тексте обновленной Конституции. Сегодня это очень актуальная тема, мы не допустим, чтобы героическое прошлое нашей страны переписывалось и искажалось.

Буденчук Егор, ученик 10 класса МОУ «СОШ с. Широкое», Татищевского района Саратовской области

Некоторым людям хочется жить в менее формализованном обществе, желательно без правительства, в мире, где личные свободы правят всем. Такой мир называется анархией. Проблема такого правления, как анархия, в том, что она нестабильна, а людям свойственно постоянно изобретать новые правила поведения. Стоит отметить, что без некоторых правил и без нашей склоннности придерживаться их, жизнь превратилась бы в ад. А теперь давайте представим, что мы живем в стране, где нет Конституции. Я лично представила полный хаос и неразбериху. А почему? А потому что именно Конституция закрепляет государственный строй, основные права и свободы и обладает высшей юридической силой. В Конституции закреплены законы, которые должны соблюдать все категории граждан. В ней содержится право народа управлять своей страной. Конституция — основной закон государства, она определяет основы политической, правовой и экономической систем государства. Россия — это демократическое федеративное правовое государство с республиканской формой правления. Именно демократия обеспечивает суверенитет народа, она утверждает народ в качестве единственного источника власти.

Чапаева Анастасия, ученица 10 класса МОУ «СОШ с. Широкое», Татищевского района Саратовской области

Конституция должна защищать нас в будущем, оставаться незыблемой в нашем стремительно меняющемся мире она не может. Какие открытия и потрясения нас ждут? Интеграция народов, единая электронная валюта, языковые проблемы, стремительное развитие медицины, экологические катастрофы, информационная безопасность — это малая часть потрясений и открытий, которая ведет как к прогрессу, так и регрессу общества. Конституция и в прошлом, и в настоящем, и в будущем должна обеспечивать равные права и свободы, служить гарантией реализации прав и обязанностей. Многое зависит от того, как мы организуем свою жизнь в соответствии с положениями Конституции.

Никифорова Яна, ученица 10 класса МОУ «СОШ с. Широкое», Татищевского района Саратовской области

Сегодняшние старшеклассники — это будущие врачи, учителя, инженеры, бизнесмены и политики. Они активно интересуются устройством современного общества, законами, политикой. Пытаются планировать свое будущее, а оно неразделимо с историей своей семьи, своего села или города, своей страны. В статье 67.1 Конституции РФ говорится: «Российская Федерация, объедененная тысячелетней историей, сохраняющей память предков, передавших нам идеалы и веру в Бога, а так же преемственность в развитии российского государства, признает исторически сложившееся государственное единство».

Анжела Викторовна Игнатьева, учитель музыки и ОРКСЭ, классный руководитель 10 класса МОУ «СОШ с. Широкое», Татищевского района Саратовской области

Снегопад

С неба неспешно падали снежинки, когда Матвейка с радостью бежал навстречу маме. Натягивая шапку, мальчик думал о том, как завтра они пойдут на улицу и слепят самого красивого в мире снеговика.

Дорога из детского сада обычно занимала минут пятнадцать, но снегопад разыгрался не на шутку. Снежинки одна за другой врезались в лицо и таяли, оставляя после себя мокрые следы на покрасневших щеках. Мама остановилась. Матвей понял не сразу, что они уже дошли до светофора, потому что снег проглотил все до боли знакомые места. Загорелся зелёный. Мама, взяв мальчика за руку, слилась с людьми, переходящими дорогу. Вдалеке послышался стремительно приближающийся звук мотора. Матвей повернул голову вправо и увидел совсем близко два ярких пятна света, а потом почувствовал, что кто-то с силой толкнул его в спину. Глаза мальчика, когда он с трудом поднялся на ноги, стали искать маму, но в толпе это было почти невозможно. Послышался звук сирены. Слёзы, обжигая нежную кожу, катились по лицу одна за другой. Вдруг, из-за снежной пелены к нему подошел высокий мужчина в синей куртке и меховой шапке-ушанке. Он присел на корточки и спросил:

— Здравствуй. Ты не ушибся? Как твое имя?

— Матвей, — помотав головой и всхлипнув, ответил мальчик.

— Твою маму сейчас осмотрит врач, а я пока присмотрю за тобой.

Не волнуйся, нам придется немного посидеть в отделении, а потом ты вернешься домой.

В отделении было тепло. На стенах висели фотографии серьезных людей и полки с множеством папок и книжек. Первое время Матвей сидел в тишине, но потом полицейский сел перед ним за стол и начал задавать вопросы:

— Ну что, Матвей, сколько тебе лет? Как зовут твою маму?

— Шесть лет, маму зовут Мария Владимировна.

— Хорошо. А куда вы направлялись?

— Домой. Мама забрала меня из садика и обещала, что завтра мы будем лепить снеговика, — на глазах мальчика снова начали наворачиваться слёзы. — Дядя полицейский, а где моя мама?

— Меня зовут Алексей Андреевич, а ты можешь называть просто дядя Лёша. С твоей мамой всё хорошо. Её немного задела машина, которая ехала на красный свет. Сейчас её осмотрит врач и отпустит. Где твой папа?

— Мой папа работает космонавтом, у него совсем нет времени, чтобы ко мне приезжать.

— Ага, понятно.

Пару минут в кабинете стояла тишина, а потом Матвей спросил:

— Дядя Лёша, а тот, кто проехал на красный свет, преступник?

— Да. Сначала будет суд, а потом виновника накажут.

— А как накажут?

— Сильно пострадавших нет, поэтому у преступника по закону заберут водительское удостоверение, и он больше не сможет ездить на машине, — терпеливо начал объяснять Алексей Андреевич.

— А что такое закон?

— Закон — это специальные правила, которые все должны обязательно соблюдать. Они записаны в этой книге, — сказал дядя Лёша, показывая на книгу в твёрдом переплёте, на ярко-красной обложке которой, было выведено крупными золотыми буквами название.

— Кон-сти-ту-ция Рос-сий-ской Фе-де-ра-ции, — не спеша прочитал мальчик. — Теперь я тоже хочу стать полицейским и ловить преступников, поэтому мне нужна такая книга.

— Я обязательно подарю тебе такую книгу. Кстати, ты очень хорошо читаешь для своего…

Алексей Андреевич не успел договорить, потому что дверь со скрипом открылась, и в помещение, в компании двух полицейских, вошла молодая женщина с гипсом на руке.

— Мама! — закричал Матвей и помчался в крепкие объятия. — Что это у тебя на руке?

— Это гипс. Мне придется походить с ним немного, пока рука не заживет.

В это время к ним подошел Алексей Андреевич.

— Здравствуйте, я рад, что вы смогли прийти. Меня зовут Алексей Андреевич.

— Здравствуйте, спасибо, что присмотрели за Матвейкой, меня зовут Мария Владимировна.

Время было уже позднее, поэтому дядя Лёша предложил подвезти маму с мальчиком до дома. Они не смогли отказать. По дороге между Марией и Алексеем завязалась увлекательная беседа, поэтому, когда они прощались, договорились когда-нибудь встретиться. Спустя пару недель, в квартире Матвея раздался звонок в дверь. На пороге стоял Алексей Андреевич, держащий в руках ярко-красную книгу. Он подарил её Матвею и пригласил его с мамой на прогулку, во время которой мальчик думал о том, что каждый день Конституция Российской Федерации не просто поддерживает порядок в государстве и защищает его граждан, но и дарит надежду на справедливость, меняя жизнь каждого человека в лучшую сторону.

Проворнова Анастасия,
МАОУ «Средняя общеобразовательная школа № 7»,
Энгельсского муниципального района Саратовской области

30 лет

КОНСТИТУЦИИ
РОССИЙСКОЙ
ФЕДЕРАЦИИ

МИНИСТЕРСТВО ЮСТИЦИИ РОССИЙСКОЙ ФЕДЕРАЦИИ

УРАЛЬСКИЙ ФЕДЕРАЛЬНЫЙ ОКРУГ

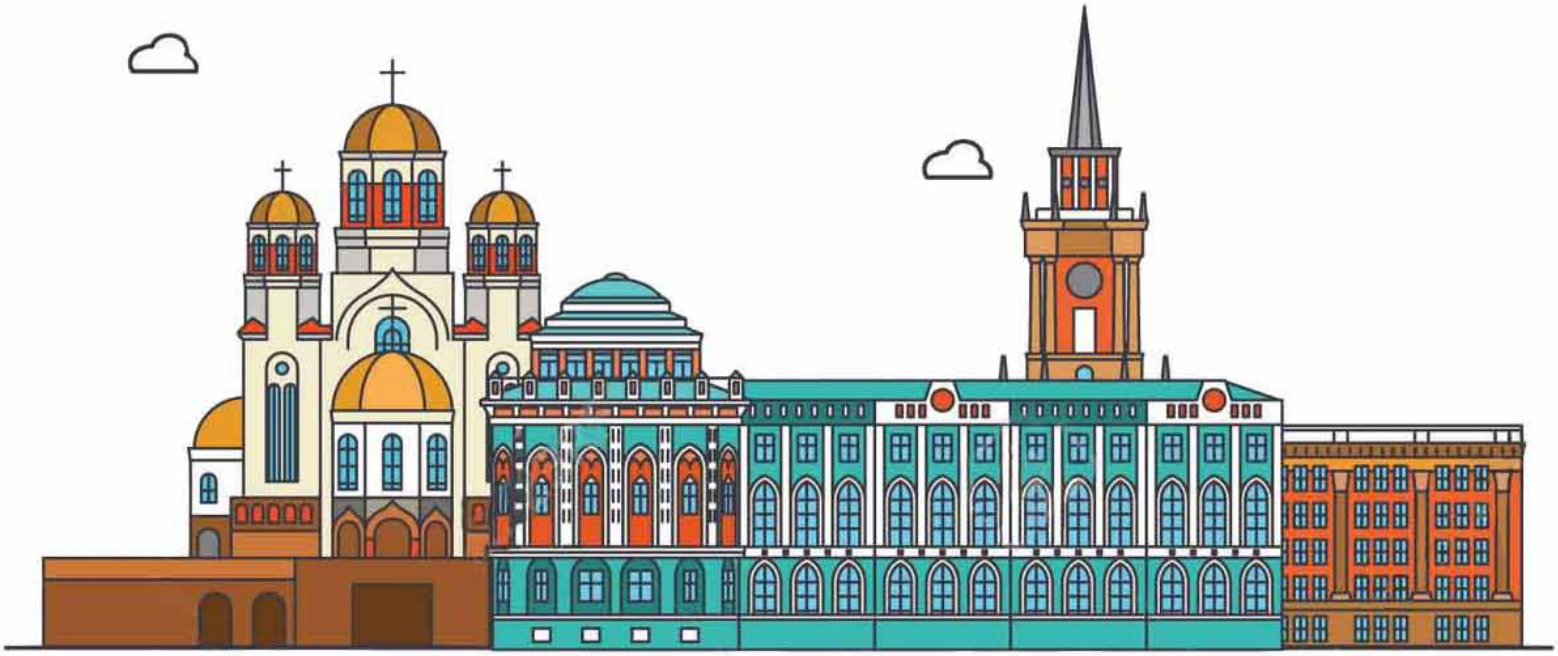

Триколор

Знает каждый первоклашка триколор Российский,
Герб и Гимн страны — символы России!
Мы гордимся и верны Родине любимой,
Чтим язык родной и государства нормы правовые!

Борисова София, 11 лет. Тюменская область

Крылатых Влада, 13 лет. Челябинск

Курганова Алиса, 6 лет. Ямало-Ненецкий автономный округ

Конституция

Расскажу Вам братцы, не тая,
Про свод законов — Конституцию.
Людей так много, а она одна
Для папы, мамы и меня.
Статей в ней много, а закон — един.
Раскрыто много нового:
От прав, свобод и до конца
Раскрыто слово КОНСТИТУЦИЯ.

Грабко Тимофей, 6 лет. Челябинская область

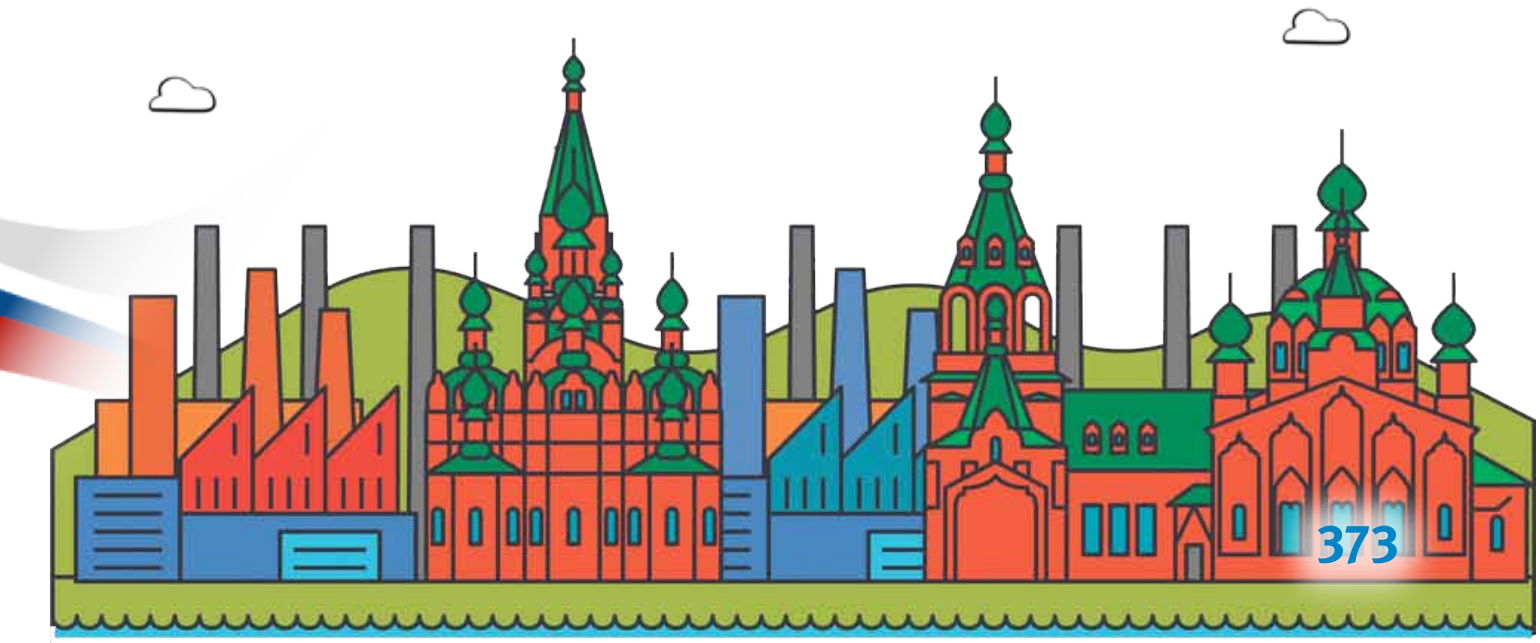

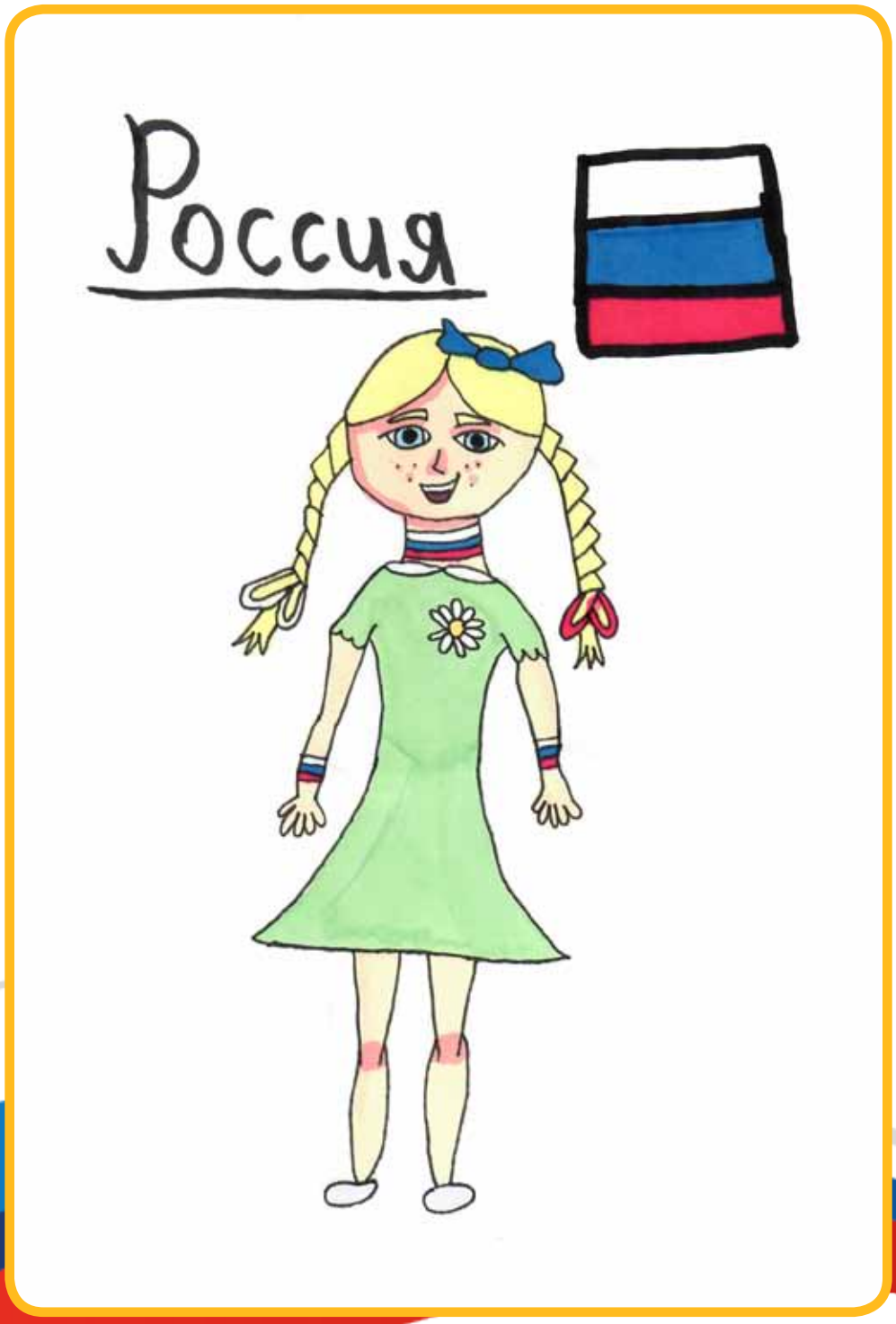

Леонова Кристина, 12 лет. Курган

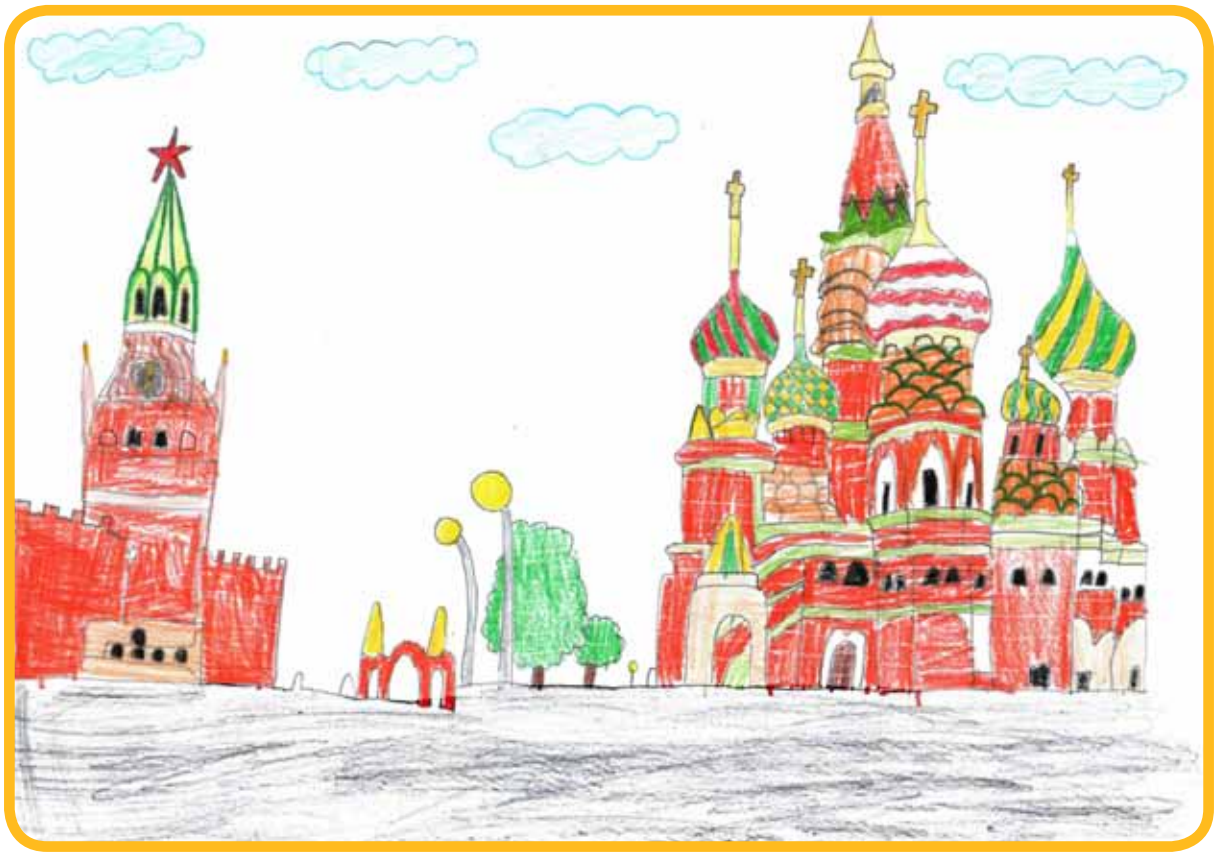

Тюньков Дмитрий, 9 лет. Тюмень

30 лет КОНСТИТУЦИИ РОССИЙСКОЙ ФЕДЕРАЦИИ

Максименко Михаил, 15 лет. Ямало-Ненецкий автономный округ

Тема 4. РАВЕНСТВО ПРАВ ЧЕЛОВЕКА

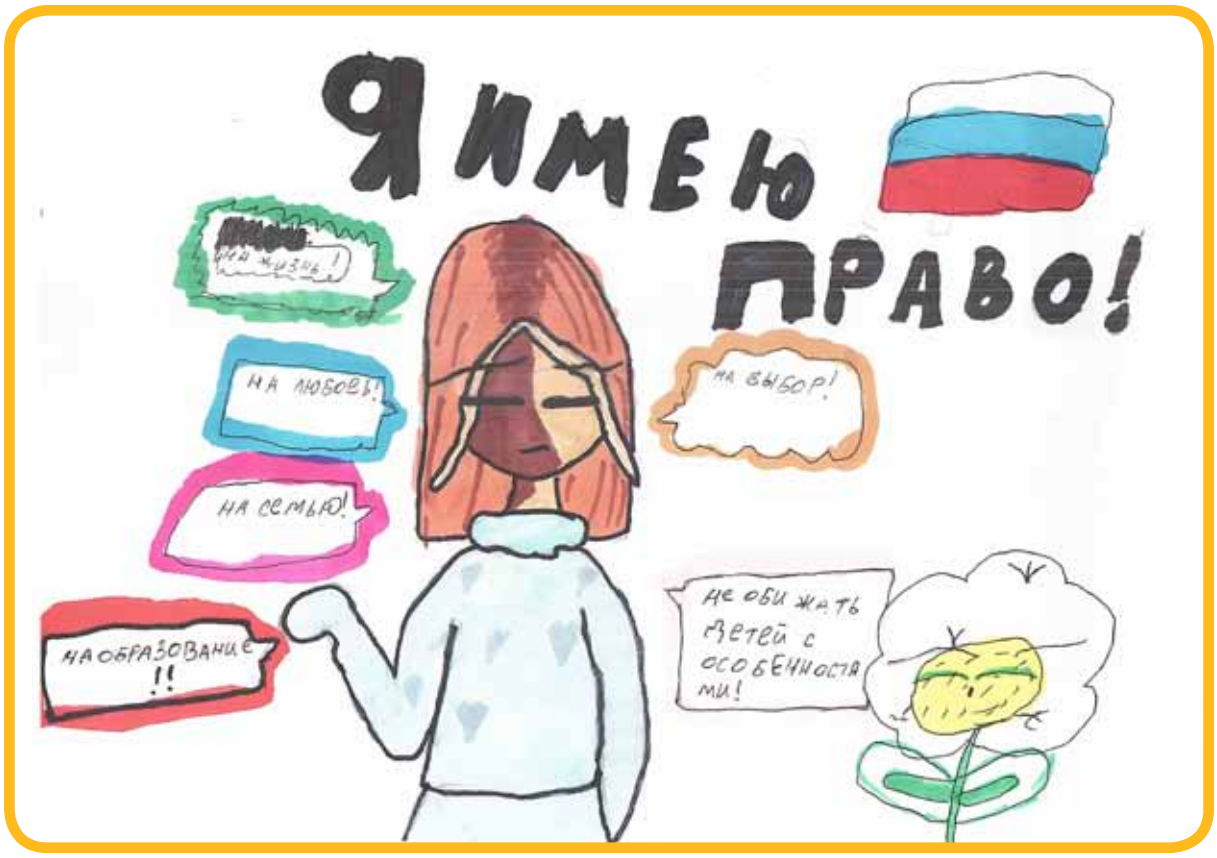

Галицкая Ева, 9 лет. Ямало-Ненецкий автономный округ

Иванова Варвара, 10 лет. Ямало-Ненецкий автономный округ

30 лет КОНСТИТУЦИИ РОССИЙСКОЙ ФЕДЕРАЦИИ

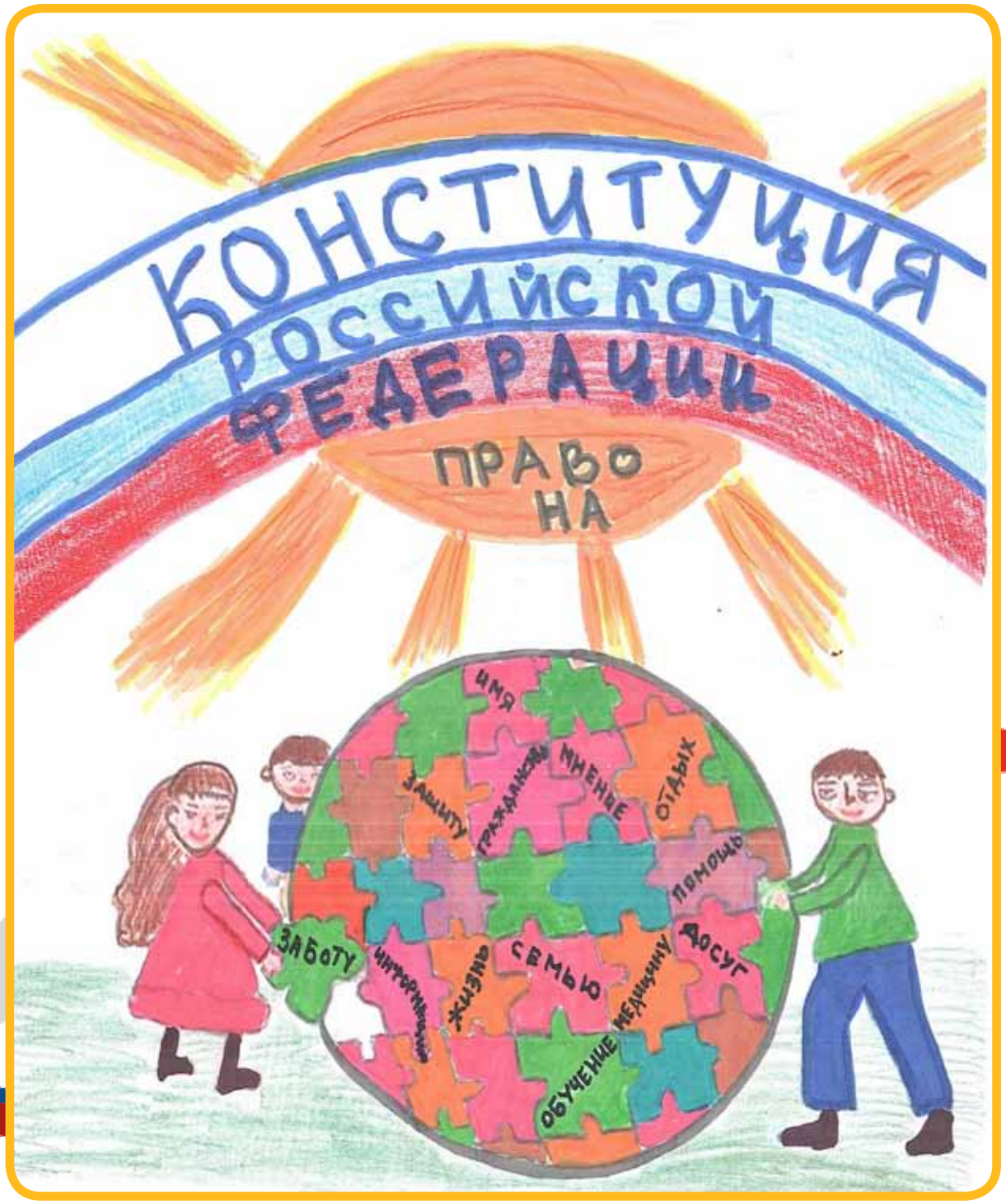

Курганова Анна, 10 лет. Ямало-Ненецкий автономный округ

Тема 4. РАВЕНСТВО ПРАВ ЧЕЛОВЕКА

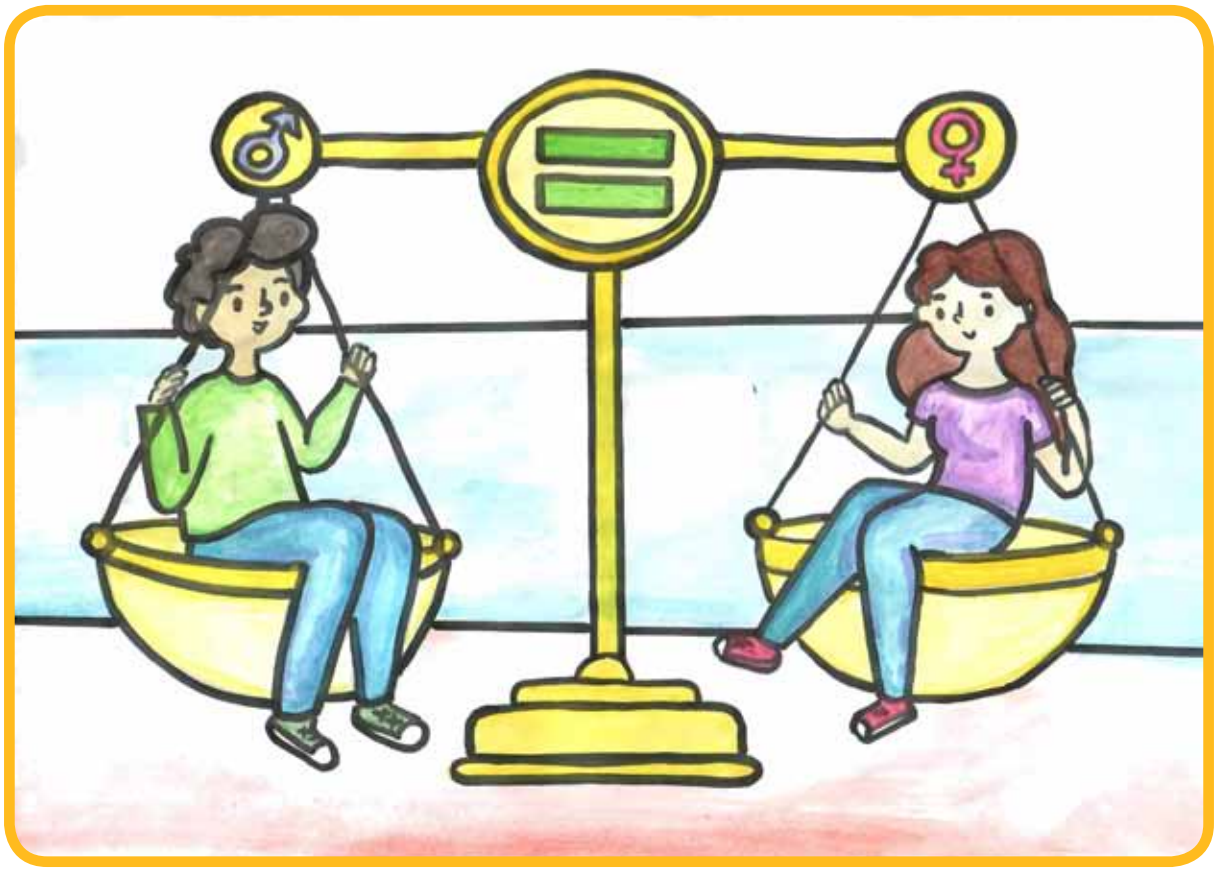

Максименко Михаил, 15 лет. Ямало-Ненецкий автономный округ

30 лет
КОНСТИТУЦИИ РОССИЙСКОЙ ФЕДЕРАЦИИ

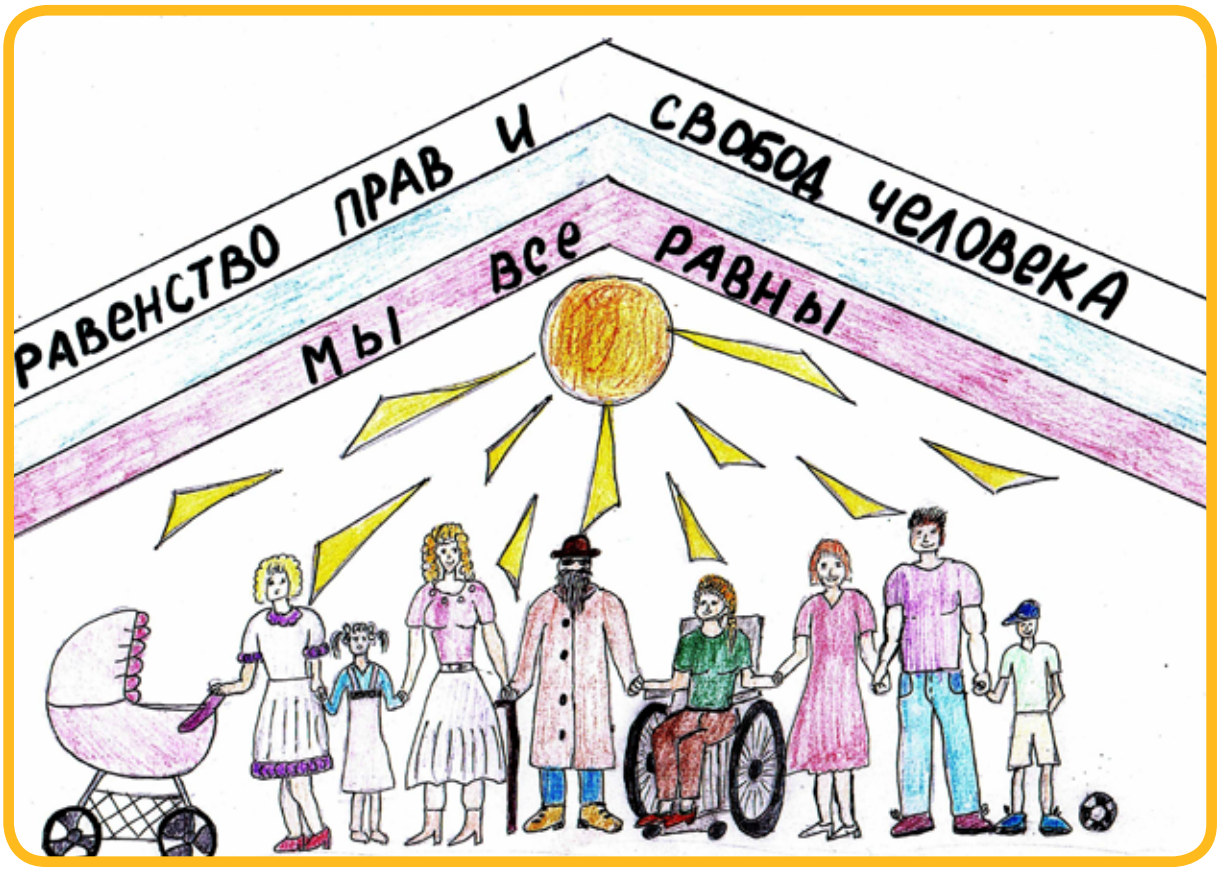

Ромашин Арсений, 16 лет. Челябинск

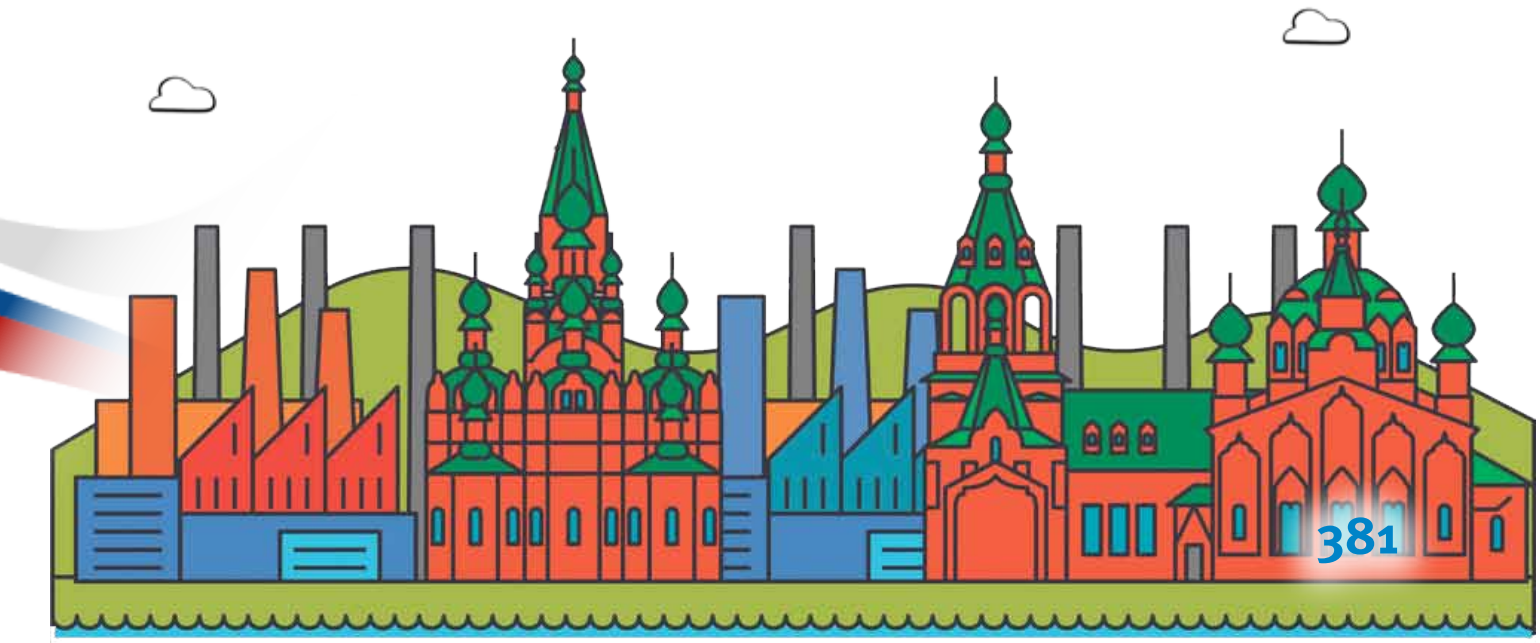

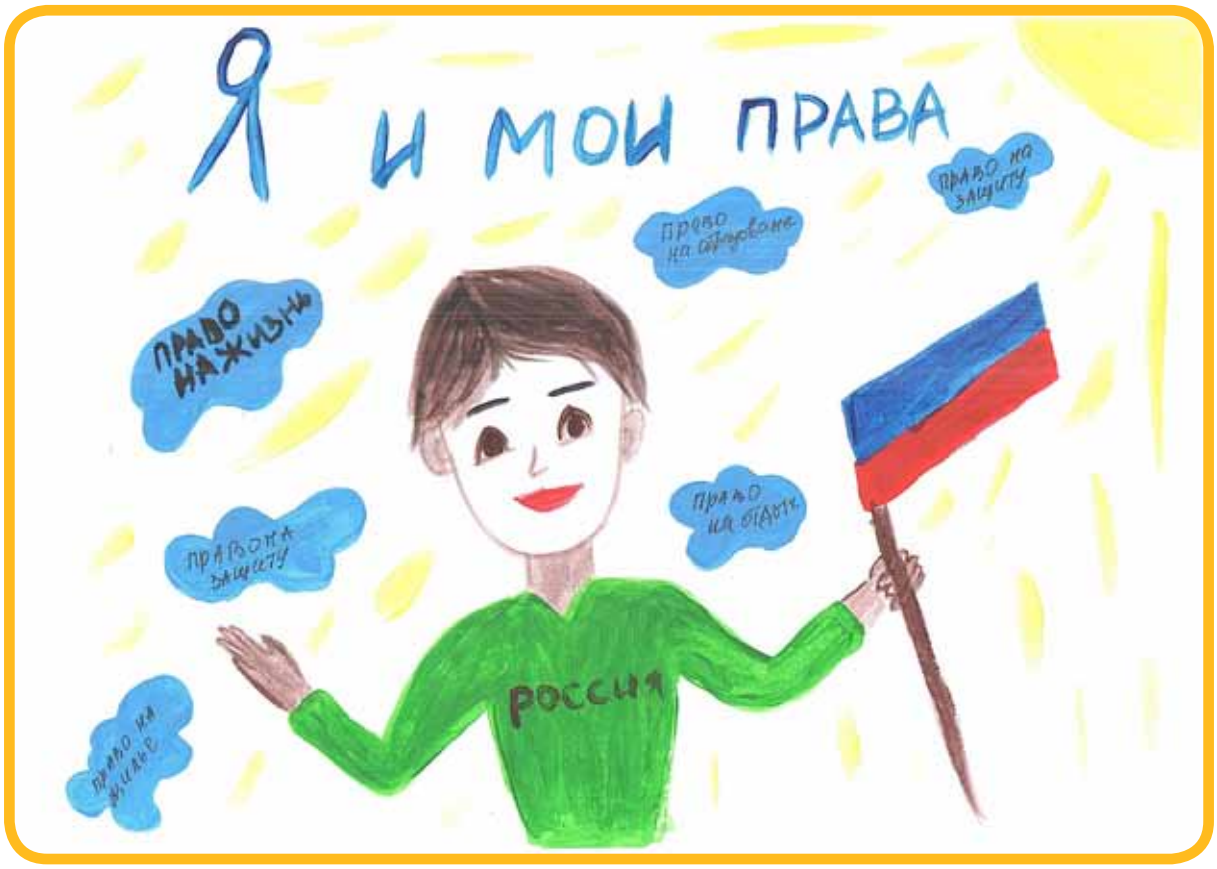

Ширяевский Юрий, 12 лет. Ямало-Ненецкий автономный округ

30 лет КОНСТИТУЦИИ РОССИЙСКОЙ ФЕДЕРАЦИИ

Тема 5. ПРАВО НА ЖИЗНЬ

Сысоева Ева, 6 лет. Тюмень

Пьянкова Анна, 10 лет. Тюмень

Нижерадзе Ксения, 10 лет.
Ханты-Мансийский автономный округ — Югра

Тема 10. ПРАВО НА ТРУД И ОТДЫХ

Пенязь Данил, 7 лет. Тюмень

Петрова Дарья, 6 лет. Ханты-Мансийский автономный округ — Югра

30 лет КОНСТИТУЦИИ РОССИЙСКОЙ ФЕДЕРАЦИИ

Тема 11. ЗАЩИТА МАТЕРИНСТВА И ДЕТСТВА, СОЦИАЛЬНАЯ ЗАЩИТА

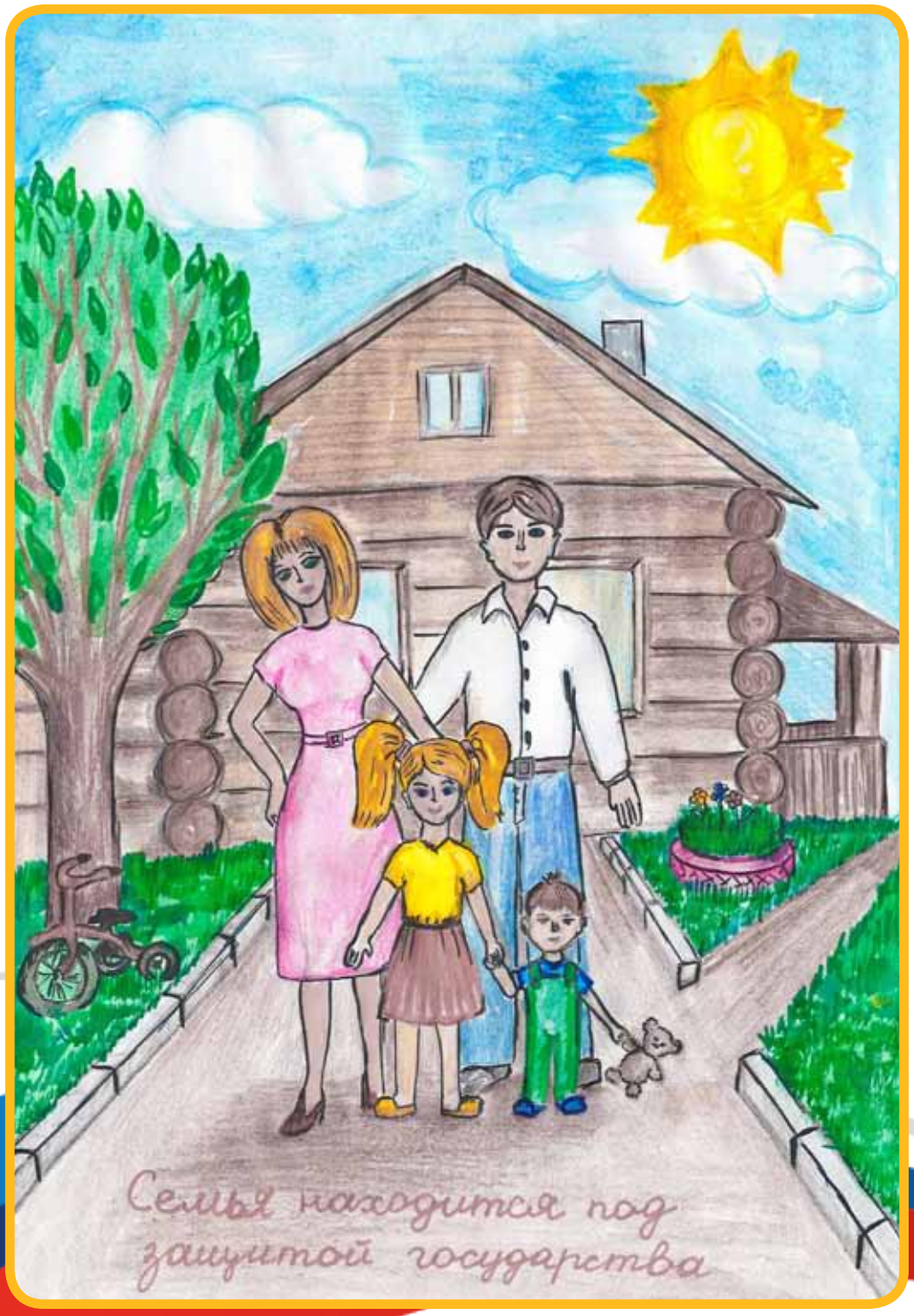

Артемьев Артём, 17 лет. Екатеринбург

Разбойников Илья,12 лет. Курганская область

Тема 11. ЗАЩИТА МАТЕРИНСТВА И ДЕТСТВА, СОЦИАЛЬНАЯ ЗАЩИТА

Сысоев Никита, 8 лет. Тюмень

Нижерадзе Артём, 8 лет.
Ханты-Мансийский автономный округ — Югра

Тема 11. ЗАЩИТА МАТЕРИНСТВА И ДЕТСТВА, СОЦИАЛЬНАЯ ЗАЩИТА

Новиков Максим, 11 лет.
Ханты-Мансийский автономный округ — Югра

30 лет
КОНСТИТУЦИИ РОССИЙСКОЙ ФЕДЕРАЦИИ

Плотников Глеб, 14 лет.
Ханты-Мансийский автономный округ — Югра

Тема 11. ЗАЩИТА МАТЕРИНСТВА И ДЕТСТВА, СОЦИАЛЬНАЯ ЗАЩИТА

Соколович Дмитрий, 7 лет.
Ханты-Мансийский автономный округ — Югра

30 лет
КОНСТИТУЦИИ РОССИЙСКОЙ ФЕДЕРАЦИИ

Тема 12. ЗАЩИТА ОКРУЖАЮЩЕЙ СРЕДЫ

Поддержка окружающей среды в Российской Федерации

Вопрос экологии, пожалуй, сейчас стоит особенно остро. Человек постоянно осуществляет производственную деятельность и это ведет к неминуемому загрязнению планеты. Поэтому так важно уделять этой проблеме особое внимание.

В Конституции нашей страны есть статьи, посвященные защите окружающей среды. Каждый из нас живет на Земле, и мы должны беречь ее. Так, например, Правительство нашей страны принимает масштабные меры по охране окружающей среды — строительство очистных сооружений на промышленных предприятиях, проведение субботников, осуществление просветительской деятельности среди детей в области экологии. Но не менее важно и каждому человеку следить за своими привычками, ведь совершая ряд несложных действий, каждый из нас вносит вклад в спасение природы.

Мы обязаны бережно относиться к природным богатствам и сохранить удивительное многообразие окружающего нас мира.

Сельницына Яна, 17 лет. Челябинская область

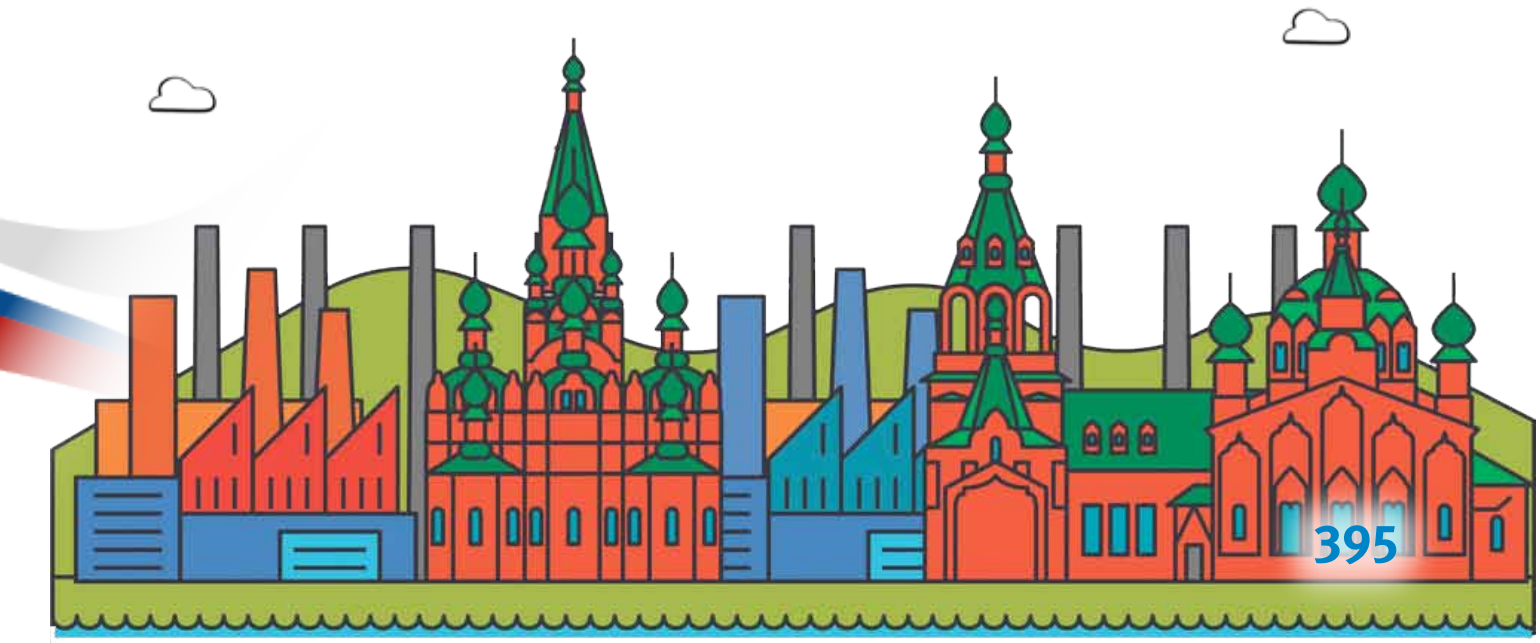

Тема 12. ЗАЩИТА ОКРУЖАЮЩЕЙ СРЕДЫ

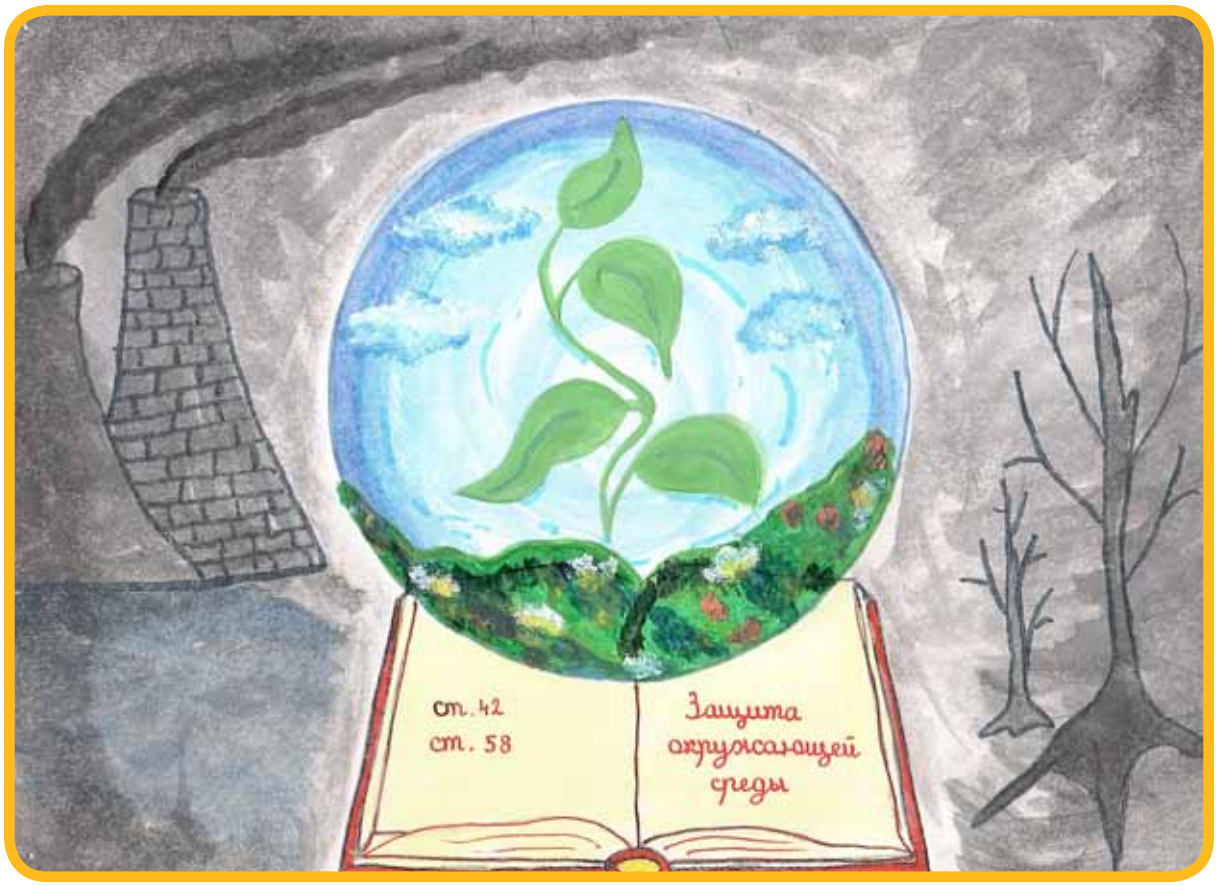

Степанова Маргарита, 9 лет. Челябинск

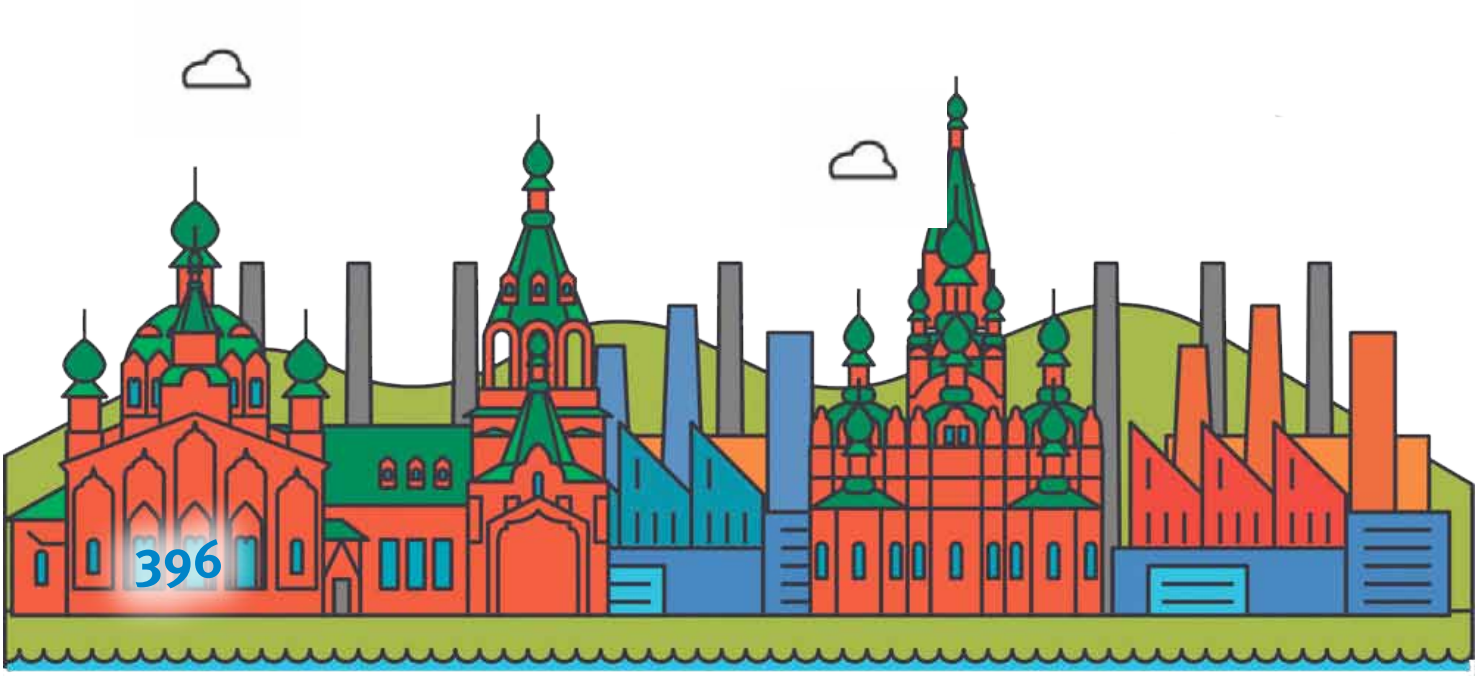

Тема 13. ПРАВО НА ОБРАЗОВАНИЕ

Общедоступность образования

Конституция Российской Федерации придает высшую юридическую силу основополагающим правам и свободам человека, защищает его честь и достоинство, свободу совести и вероисповедания.

В статье 43 Конституции право на образование представлено как основное, естественное право человека. В иерархии прав и свобод человека право каждого человека на образование занимает наивысшее положение. В статье под понятием «каждый» подразумевается любой человек независимо от пола, национальности, возраста, социального статуса.

Государство является гарантом общедоступности и бесплатности для граждан начального общего, основного общего, среднего (полного) общего образования и начального профессионального образования.

Однако на практике затраты на обучение в платных негосударственных образовательных учреждениях возмещаются исходя из размеров нормативных затрат на обучение граждан в государственном образовательном учреждении. Текущее законодательство не в полной мере обеспечивает конституционные права граждан и требует совершенствования.

Коваленко Аксинья, 17 лет. Свердловская область

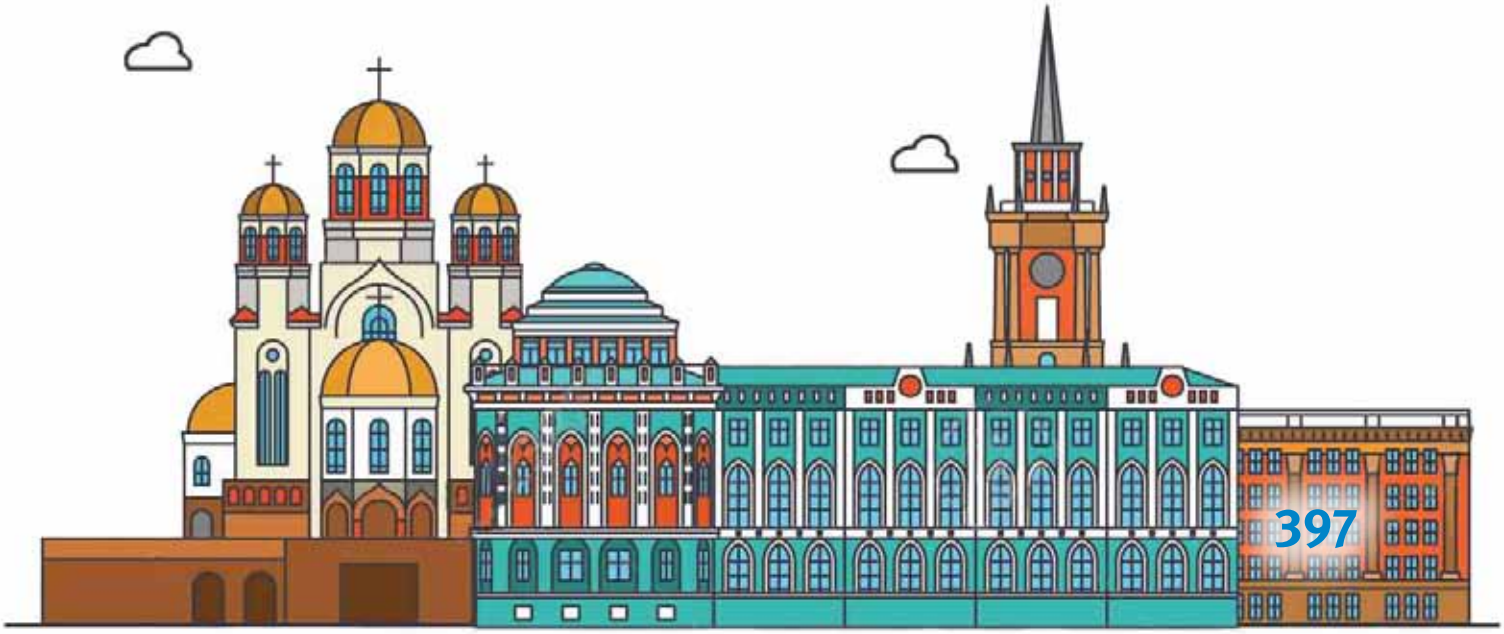

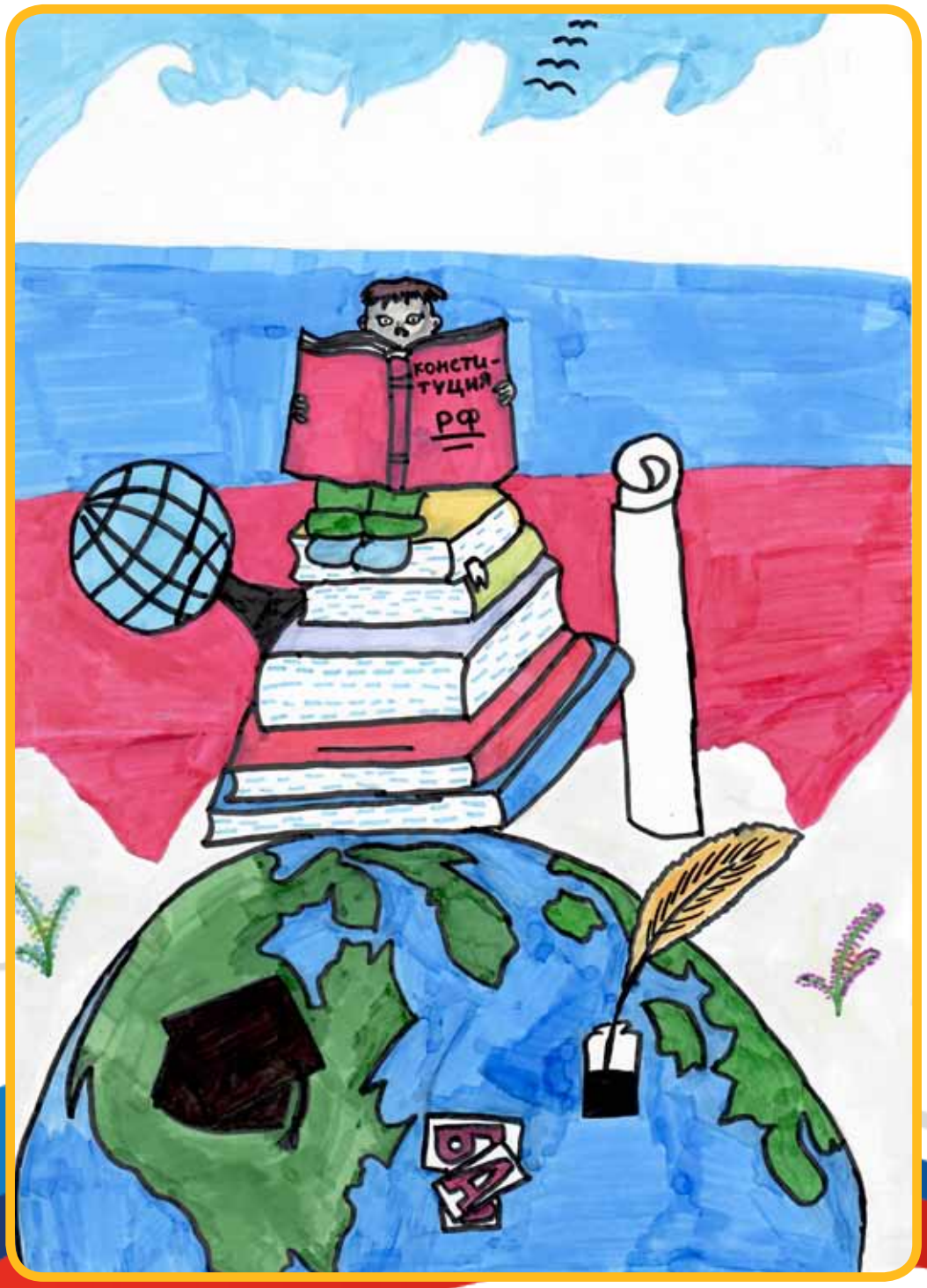

Пенязь Ксения, 11 лет. Тюмень

Образование — мое будущее!

Конституция Российской Федерации — это самый главный и важный закон нашей страны. После ее, возникает представление о тех правах и обязанностях, которые есть у каждого гражданина России с рождения.

В настоящее время мне 11 лет, я подросток, учусь в средней школе и обладаю правом на образование, которое является одним из основным моих конституционных прав и включает в себя: получение бесплатного среднего образования на родном языке, обучение согласно установленным образовательным стандартам и в условиях безопасности, участие в развитии школы, обеспечение учебной литературой из школьной библиотеки.

Я очень стараюсь хорошо учиться, чтобы в будущем сдать успешно экзамены, когда придёт моё время, поступить в высшее учебное заведение и работать по выбранной мной специальности. И всё это гарантируется Конституцией Российской Федерации!

Сысоева Виктория, 11 лет. Тюменская область

Тема 13. ПРАВО НА ОБРАЗОВАНИЕ

Федорова Полина, 10 лет. Тюмень

Максименко Михаил, 15 лет. Ямало-Ненецкий автономный округ

Отчизна

Испокон веков на Руси наши предки были доблестными защитниками Отечества! Осуществляли защиту Родины в тылу, на границе и, если того требовали обстоятельства, за пределами государства.

Желание защищать Отечество — это, безусловно, одно из важнейших и благородных качеств характера настоящего мужчины. Невзирая на тяжесть службы, настоящий защитник Отечества, всегда исполнит долг с честью, своей надежной спиной отстоит границы и подарит всем нам мирное небо над головой!

Я считаю, что защита Отечества, несомненно, является долгом и обязанностью граждан нашей страны, и к тому же, одним из основных элементов, благодаря которому, наша Родина будет сохранять свои обширные границы.

Слава нашим храбрым защитникам Отечества, которые берегут нас в любое время суток и при любых погодных условиях, исполняя свой долг!

«…Нам силу дает наша верность Отчизне.

Так было, так есть и так будет всегда!...»

Мирошкин Фёдор, 13 лет. Тюменская область

МИНИСТЕРСТВО ЮСТИЦИИ РОССИЙСКОЙ ФЕДЕРАЦИИ

СИБИРСКИЙ ФЕДЕРАЛЬНЫЙ ОКРУГ

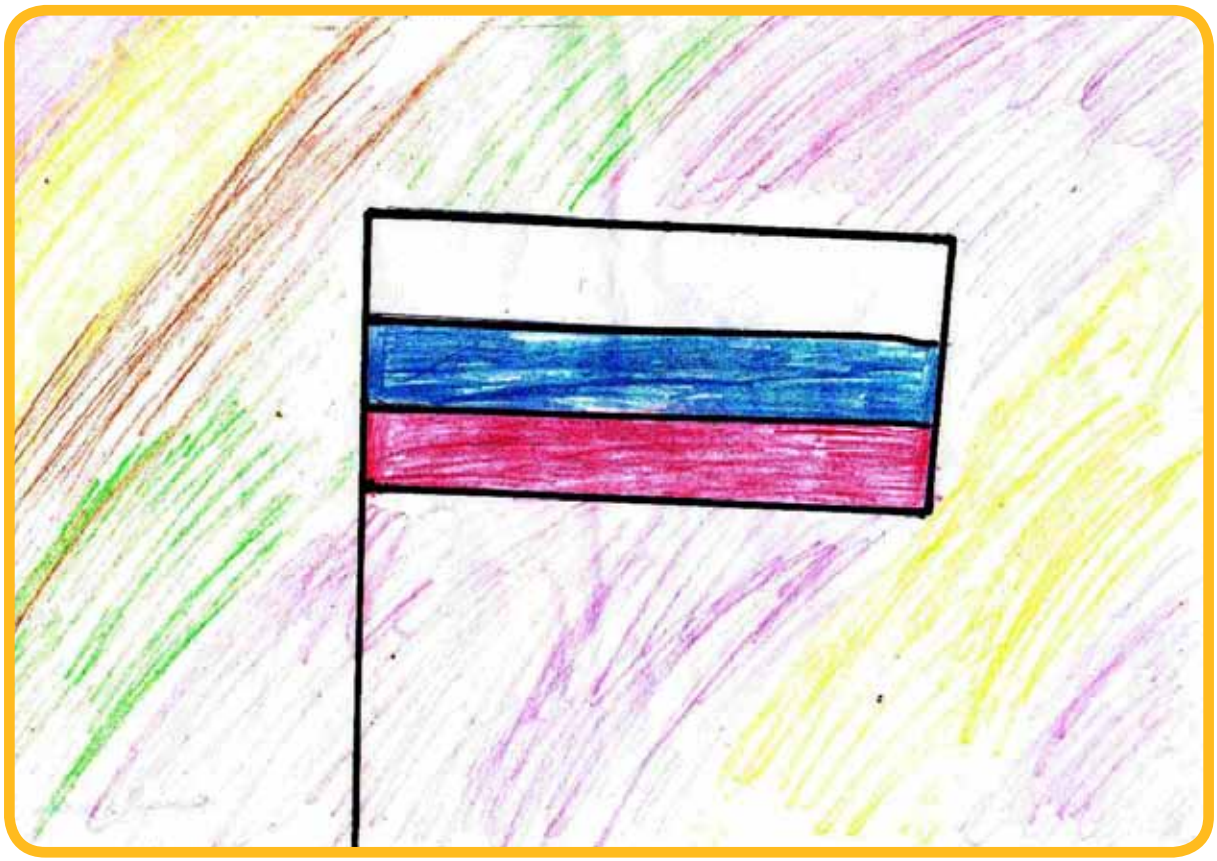

Куштым Елизавета, 9 лет. Алтайский край

30 лет КОНСТИТУЦИИ РОССИЙСКОЙ ФЕДЕРАЦИИ

О моей стране!

Разных стран на свете много
И у всех своя дорога.
Россия лучшая на свете —
Об этом знают даже дети!

Власть у нас в руках народа,
Главное для всех свобода,
Нами правит президент,
Выбираем на пять лет,

Депутатов избирают,
Они законы принимают,
Основной закон дается —
Конституцией зовется,

В нем гарантии дают
На учебу и на труд,
Мы же можем выбирать,
Где нам жить, где отдыхать!

Все мы Родиной гордимся
И беречь ее стремимся.
Ее леса, поля и реки
Все на пользу человека.
Подрастем и защитим
И в обиду не дадим!

Владимирова Маргарита, 11 лет. Республика Хакасия

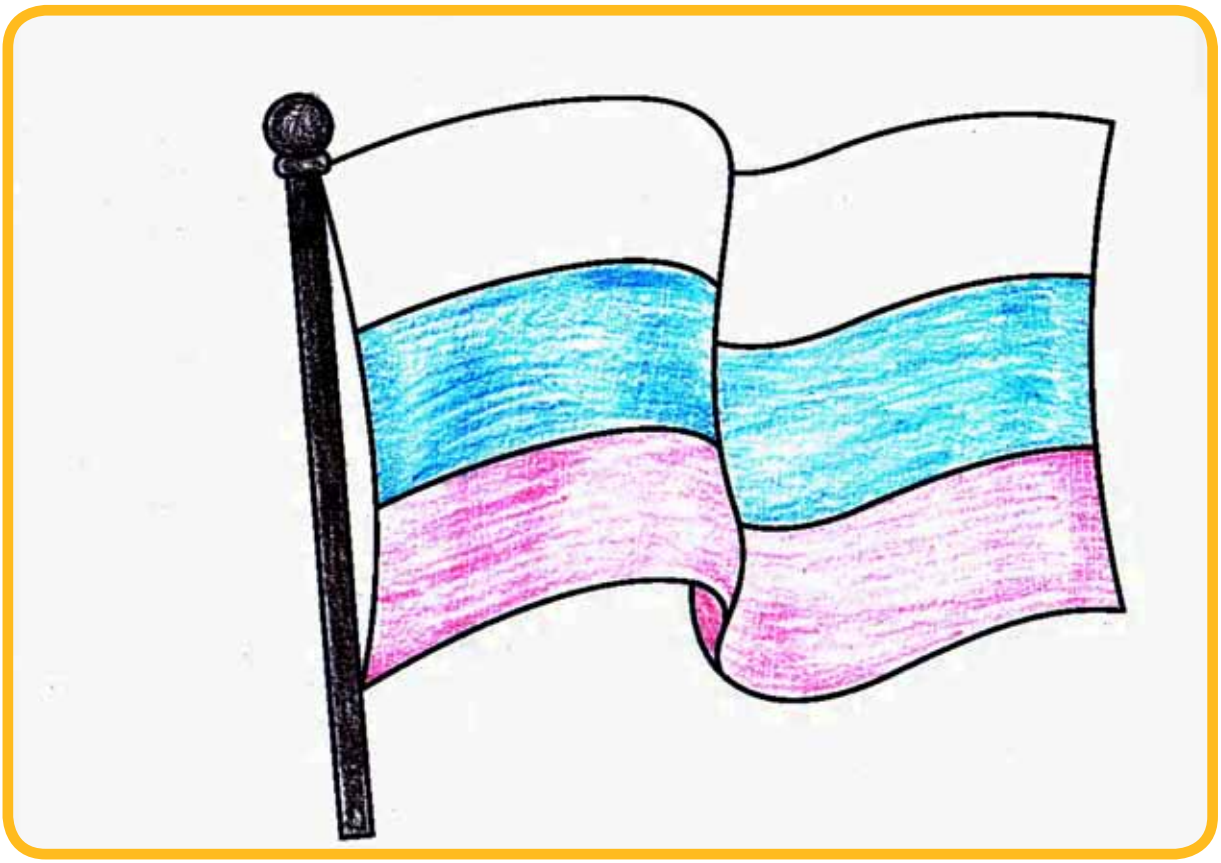

Новикова Александра, 4 года. Новосибирская область

30 лет КОНСТИТУЦИИ РОССИЙСКОЙ ФЕДЕРАЦИИ

Ольхина Изабелла, 9 лет. Алтайский край

Саая Разия, 13 лет. Республика Тыва

Шапран Вероника, 8 лет. Алтайский край

Тема 1. РОССИЯ И ГОСУДАРСТВЕННЫЕ СИМВОЛЫ

Государственные символы

Каждая страна имеет официальные символы: герб, флаг, гимн. Рождение гербов связано с рыцарскими традициями. Первые гербы были достаточно простыми. На них рисовали кресты или полоски разных цветов. Со временем на гербах стали появляться фигуры реальных и фантастических животных, растений.

На Государственном Гербе России изображен двуглавый орёл на красном фоне. На груди у него щит, а на щите — всадник. Он копьем пронзил страшного змея. Всадник — русский, святой Георгий Победоносец.

Флаг Российской Федерации представляет собой прямоугольное полотно из трех равных полос. Верхняя полоса белого цвета, средняя полоса синего цвета, а нижняя — красного цвета.

Герб и флаг — это символы нашей жизни. Они есть почти везде. Они изображены на государственных печатях, паспорте и т. д.

На каждом пограничном столбе, как будто щит — символы нашей России.

Щербак Арина, 14 лет. Республика Хакасия

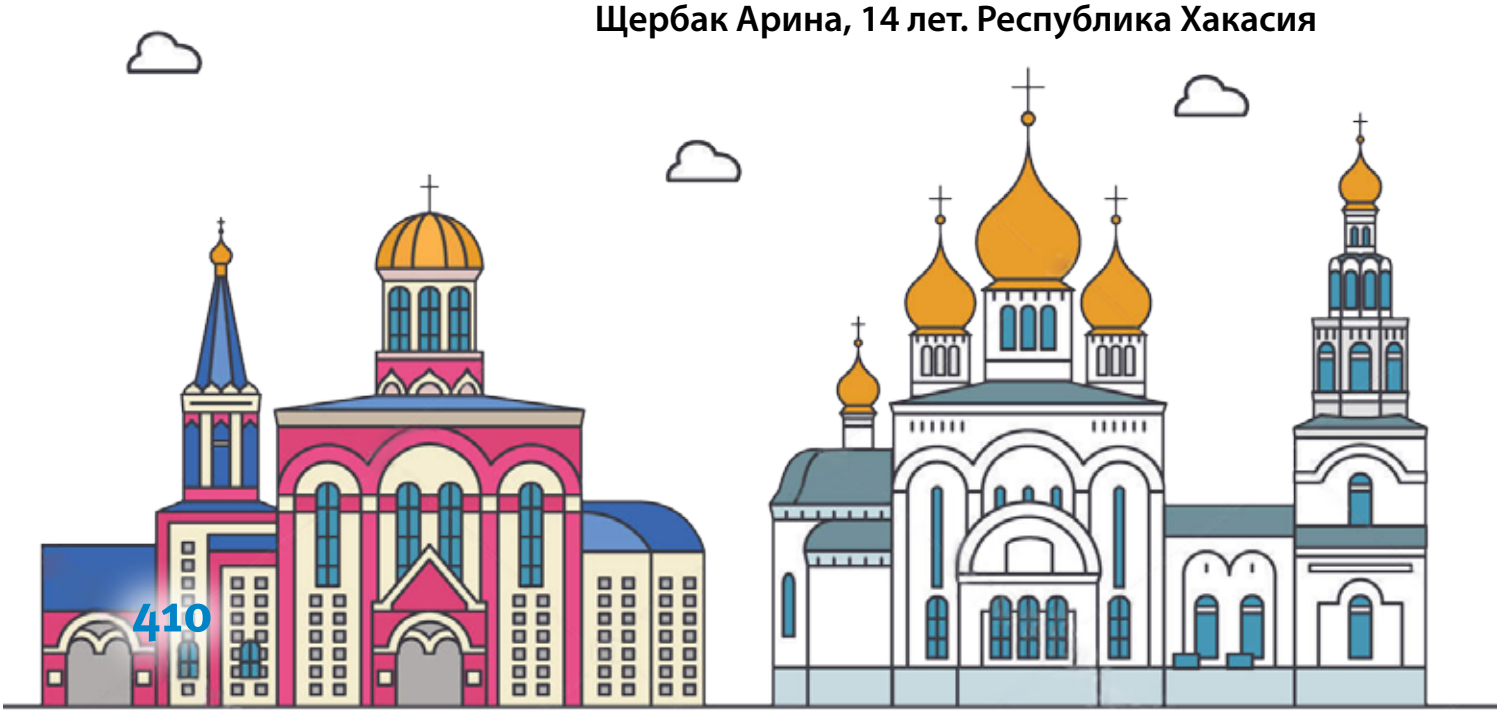

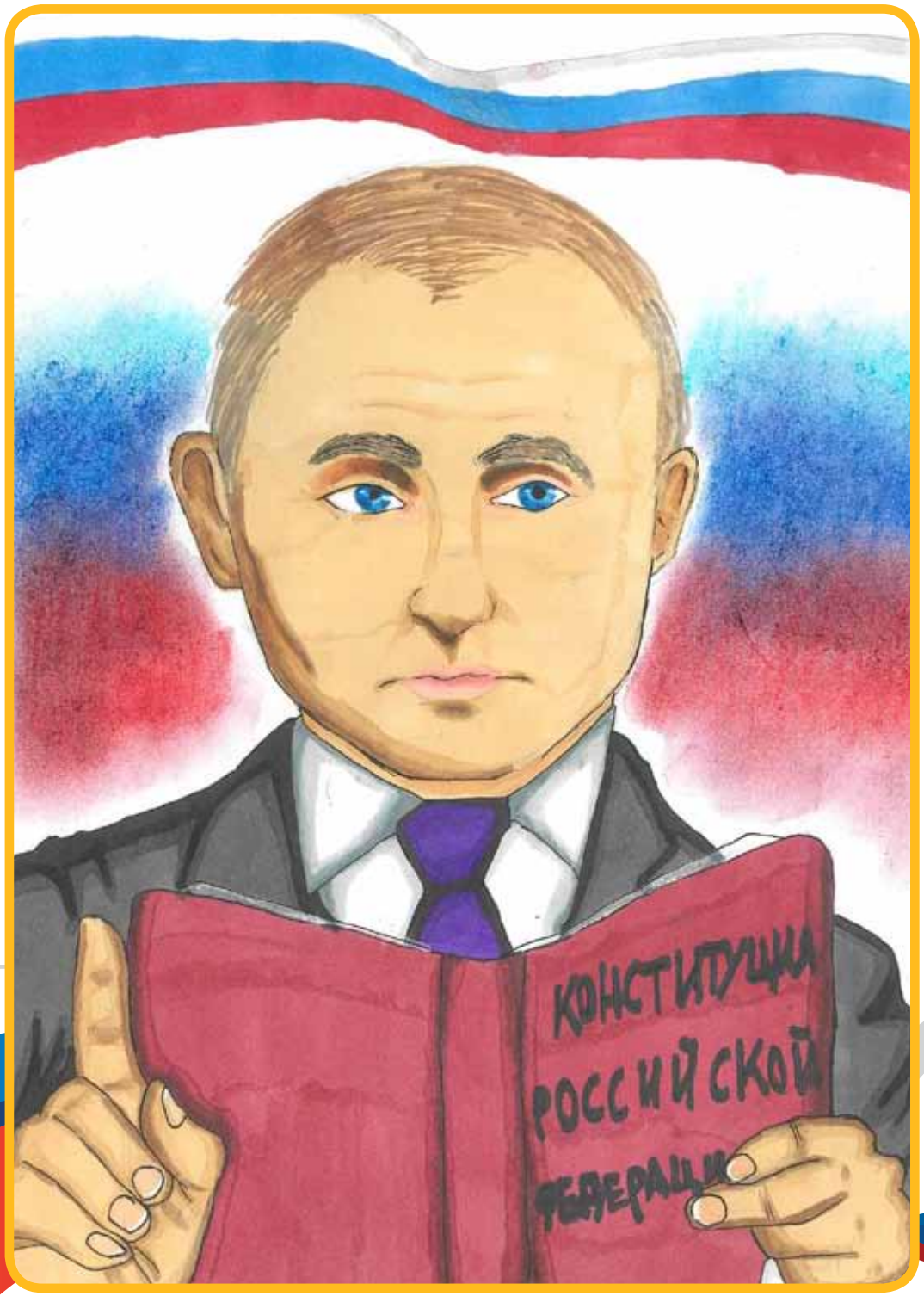

Плотникова Мария, 12 лет. Иркутск

Тема 4. РАВЕНСТВО ПРАВ ЧЕЛОВЕКА

Брусов Ефим, 11 лет. Красноярск

Конституция России

Наша Конституция —
лучшая на свете,
Её нормы знают взрослые и дети.
Границы государства, жизнь,
людской покой,
Строго охраняет
закон наш основной.

Герб, и гимн, и флаг —
символы страны,
В строках Конституции они
отражены.
Есть в России области,
республики, края,
Всех объединяет Конституция моя.

Основной закон страны —
высшая награда.
Каждому с рожденья
предоставляет право:

На свободу слова,
тайну переписки,
На свободу совести и защиту жизни.
На образование, среднее и полное,
Волеизъявление, смелое,
свободное.

Также в Конституции есть право
созидать, лечиться,
Выбора профессии,
избирать, молиться.
Есть право в Конституции
на жилье и труд,
Народный независимый,
справедливый суд.

Комплекс прав, свобод, гарантий,
всех не перечесть,
В нашей Конституции
всё для счастья есть.
Есть также в Конституции
обязанностей свод,
Соблюдать и защищать их,
каждый будь готов.

Кропотов Александр, 11 лет. Омск

Тема 4. РАВЕНСТВО ПРАВ ЧЕЛОВЕКА

Максименя Александр, 13 лет. Томск

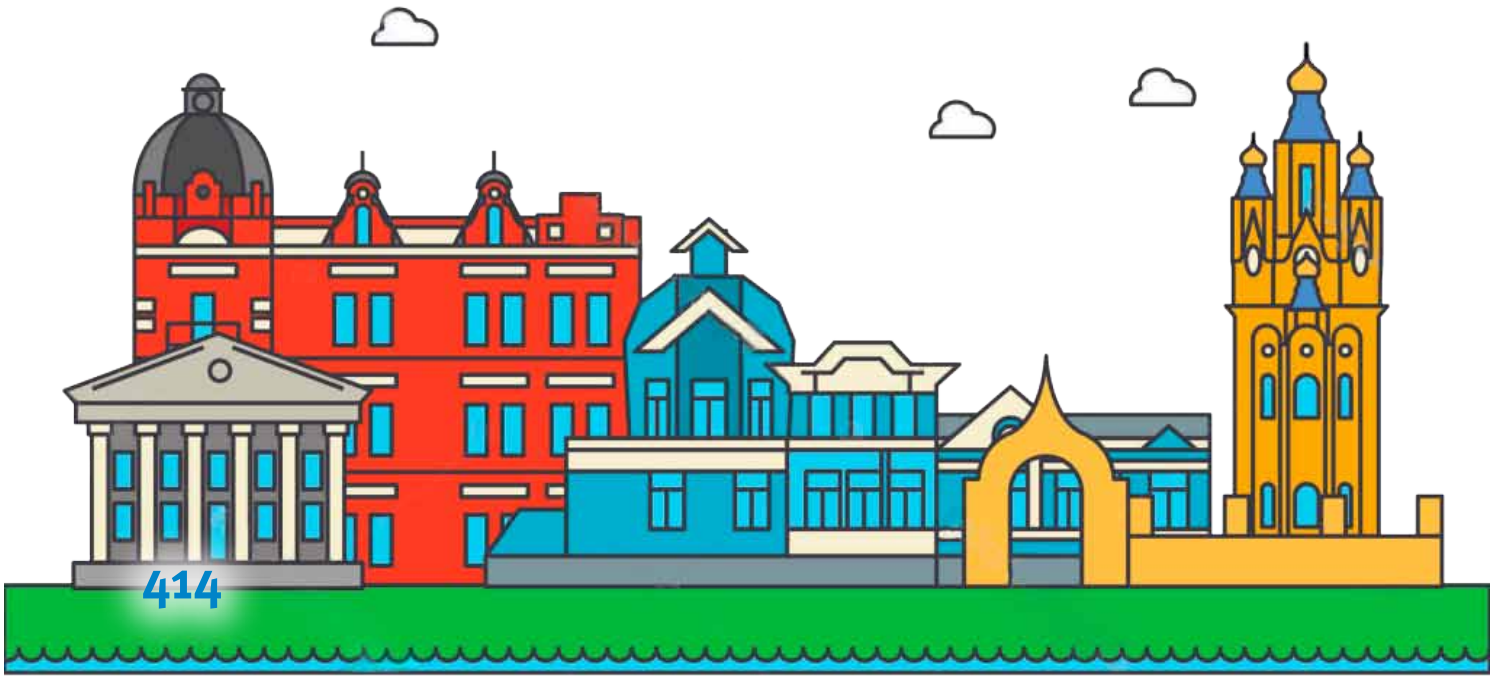

КОНСТИТУЦИЯ ГЛАЗАМИ ДЕТЕЙ

Скударнов Матвей, 5 лет. Республика Хакасия

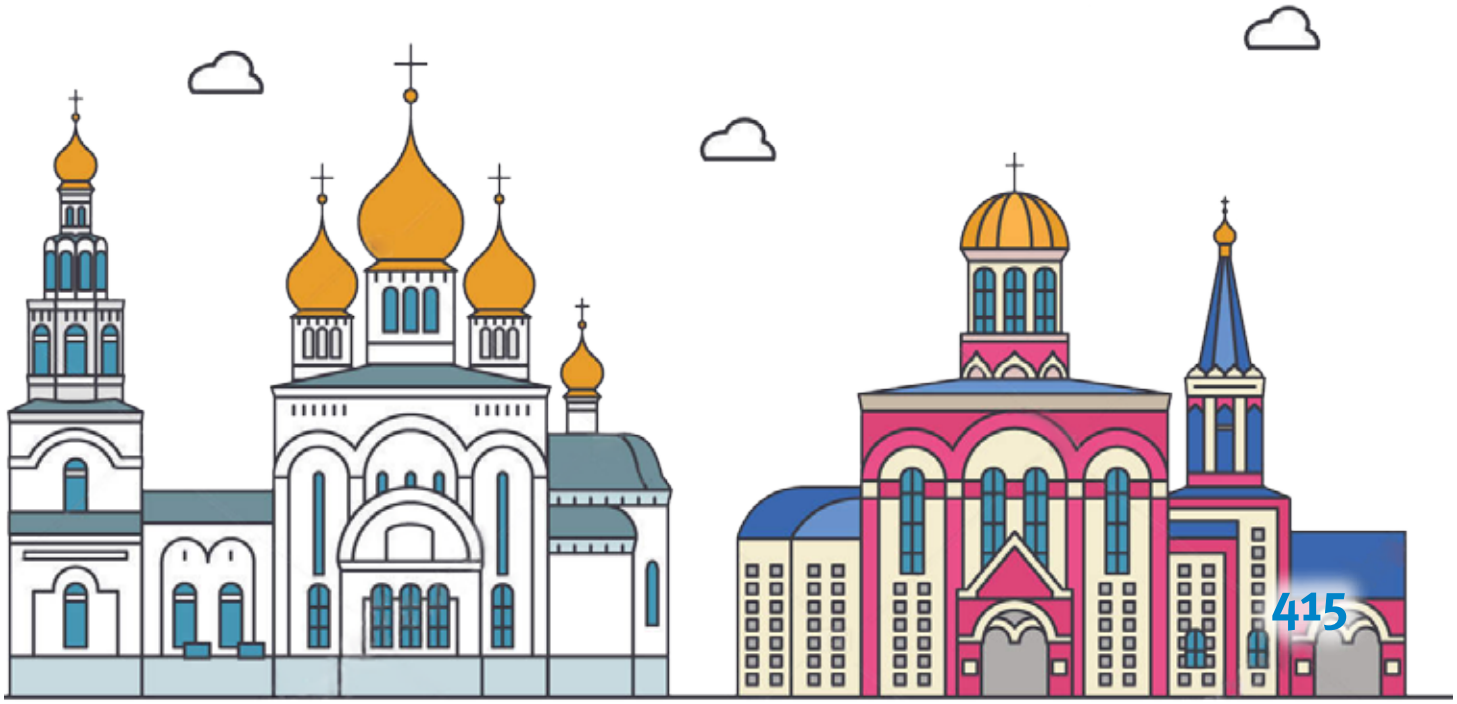

Пальчиков Фёдор, 8 лет. Республика Хакасия

Самдан Чимит Доржу, 13 лет. Республика Тыва

Тема 5. ПРАВО НА ЖИЗНЬ

Южакова Ярослава, 10 лет. Республика Хакасия

Попова Роксана, 3,5 года. Омская область

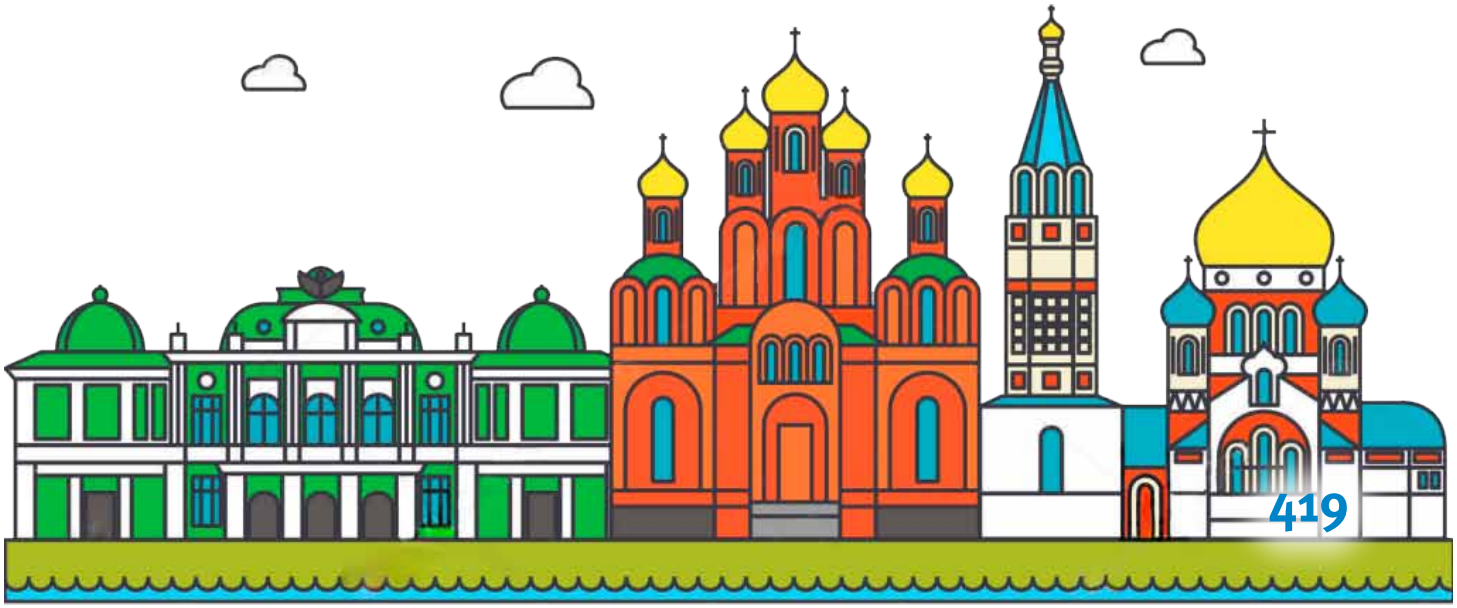

Уфимцева Василиса, 8 лет. Омская область

Тема 7. НЕПРИКОСНОВЕННОСТЬ ЖИЛИЩА, ПРАВО ЧАСТНОЙ СОБСТВЕННОСТИ

Киян Софья, 12 лет. Алтайский край

30 лет КОНСТИТУЦИИ РОССИЙСКОЙ ФЕДЕРАЦИИ

Тема 7. НЕПРИКОСНОВЕННОСТЬ ЖИЛИЩА, ПРАВО ЧАСТНОЙ СОБСТВЕННОСТИ

Барышникова Мария, 9 лет. Красноярск

Ермолаева Вероника, 8 лет. Томск

Однажды, когда я закончу юрфак

Однажды, когда я закончу юрфак,
И стану затем
правоведом с дипломом,
Я стану законы все
в жизнь претворять,
На благо людей, государства, народа.

Закон основной
нашей мощной страны,
Его Конституцией мы называем,
Его соблюдать все народы должны,
Которые нашу страну населяют.

Башкиры, татары, чеченцы, мордва,
Единый народ, ведь мы все россияне,
А в главном законе вся наша страна,
Является самой многонациональной.

Права и свободы мои высоки,
Ведь их Конституция все защищает,
А кто вдруг нарушит свободы мои,
Того правосудия меч покарает.

Субъекты России их много у нас,
И их поимённо закон называет,
Мы все воедино, собравшись в кулак,
Мы русский народ — нас весь мир
уважает.

Гарант Конституции — наш Президент,
Правительство, Госдума,
Совет Федерации,
На страже стоят
уж почти тридцать лет,
И мы не допустим извне провокаций.

А кто посягнёт на наш высший закон,
Седьмая глава охладит его разум,
В мечтах я юрист, уже скоро урок,
Учу Конституцию, ведь это база.

Идрисова Динара, 15 лет. Красноярск

30 лет
КОНСТИТУЦИИ РОССИЙСКОЙ ФЕДЕРАЦИИ

Бараусов Артем, 13 лет. Республика Алтай

Тема 11. ЗАЩИТА МАТЕРИНСТВА И ДЕТСТВА, СОЦИАЛЬНАЯ ЗАЩИТА

Скударнов Матвей, 5 лет. Республика Хакасия

30 лет КОНСТИТУЦИИ РОССИЙСКОЙ ФЕДЕРАЦИИ

«Статья № 38»

Смотрю в окно. Молчу. Не плачу.
В квартире тихо. Тихо за окном.
А в голове кричит, орёт и скачет,
Чудовище ужасное с моим лицом.

Ну, не купили мне, что я хотела!
Сейчас!!! А я уже и не хочу…
Вон кошка с укоризной посмотрела,
Пошла на кухню. Но я ведь не пойду?!

А мама там готовит ужин,
Все соберутся за одним столом.
Я не пойду… Снег за окошком кружит.
Поверх тетрадей на моём столе
лежит листок.

… статья тридцать восьмая…
Там государство защищает маму
и меня…
Родители за наше детство отвечают.
А, повзрослев, за них отвечу Я.

И тут так просто и понятно стало:
Обиды показались мелкими.
И вдруг из кухни кошка прибежала,
Зовёт, чтоб собрались
в Семейный круг.

Анульева Анастасия, 10 лет. Кемерово

Тема 11. ЗАЩИТА МАТЕРИНСТВА И ДЕТСТВА, СОЦИАЛЬНАЯ ЗАЩИТА

Баханович Варвара, 8 лет. Алтайский край

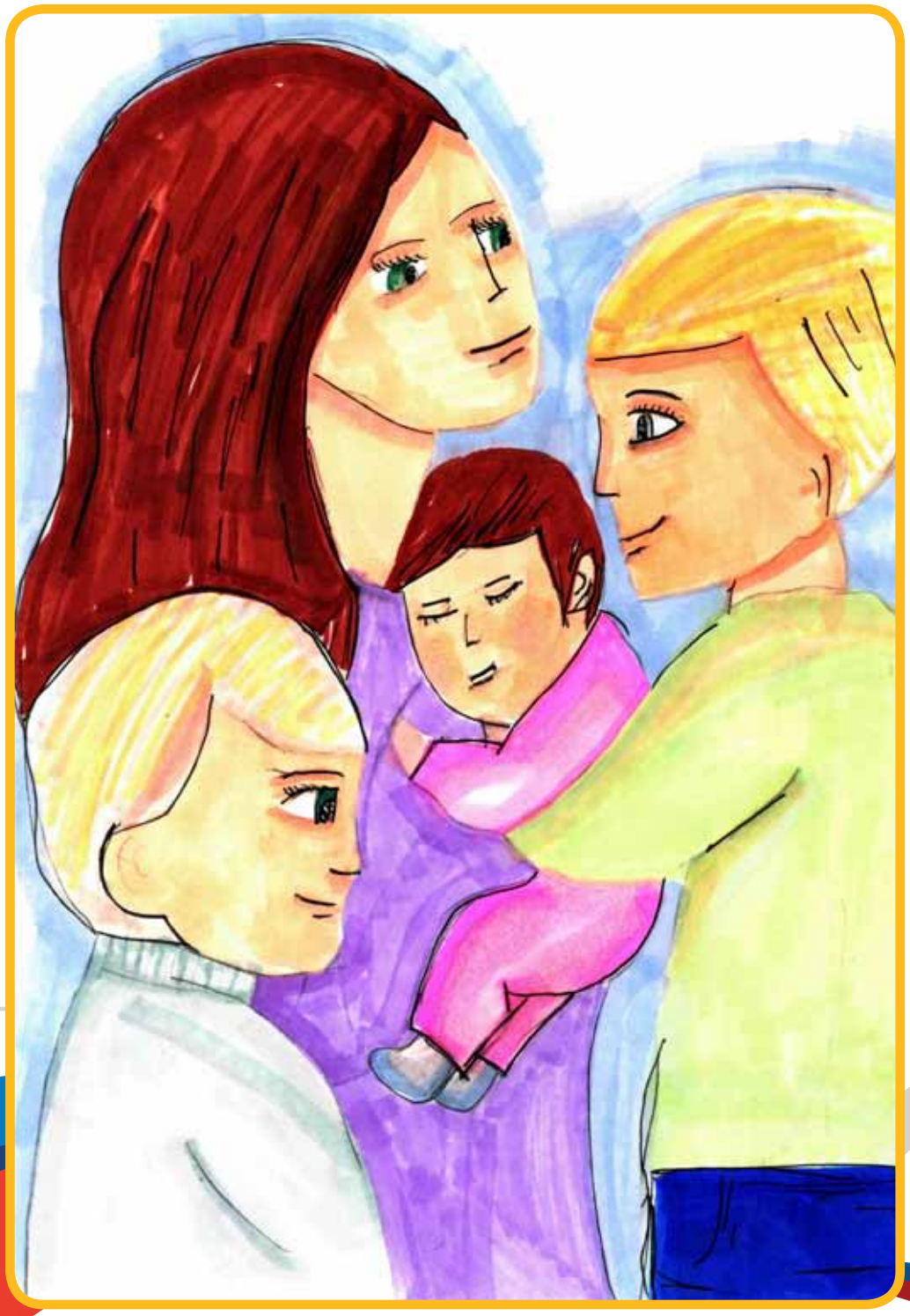

Букреев Арсений, 11 лет. Омская область

Тема 11. ЗАЩИТА МАТЕРИНСТВА И ДЕТСТВА, СОЦИАЛЬНАЯ ЗАЩИТА

Ряполова Арина, 8 лет. Омская область

30 лет КОНСТИТУЦИИ РОССИЙСКОЙ ФЕДЕРАЦИИ

Тюлюш Алекмаа, 9 лет. Республика Тыва

Тема 12. ЗАЩИТА ОКРУЖАЮЩЕЙ СРЕДЫ

Цыганенко Дмитрий, 9 лет. Кемерово

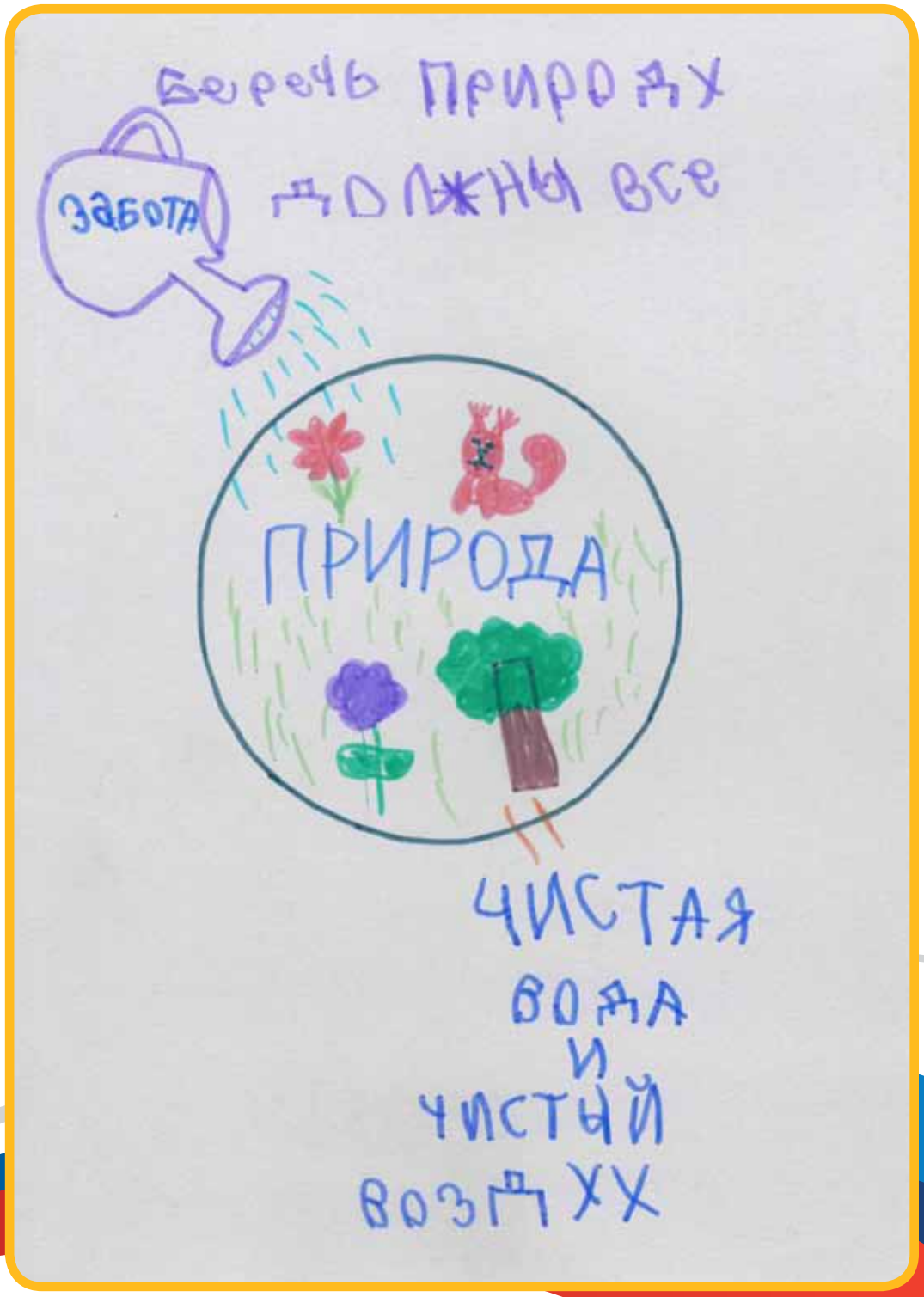

Скударнов Матвей, 5 лет. Республика Хакасия

Берегите лес

Солнце жаркое пригрело,
Наступил весенний день.
На опушке возле дома
Из сугроба вылез пень.

Много рассказать он может,
Много помнит, долго жил.
Как садил его мальчонка,
Как мужик его спилил.

Сколько братьев было рядом,
Как шумела их листва.
В знойный день в тени играла
Озорная детвора.

А теперь никто не ходит
Через брошенный пустырь.
Ветер там свистит суровый,
Словно грозный богатырь.

Берегите Мать-природу!
Сохраняйте деревца!
Детям вашим пригодится
Благодатная среда!!!

Букреев Арсений, 11 лет. Омская область

Букреев Арсений, 11 лет. Омская область

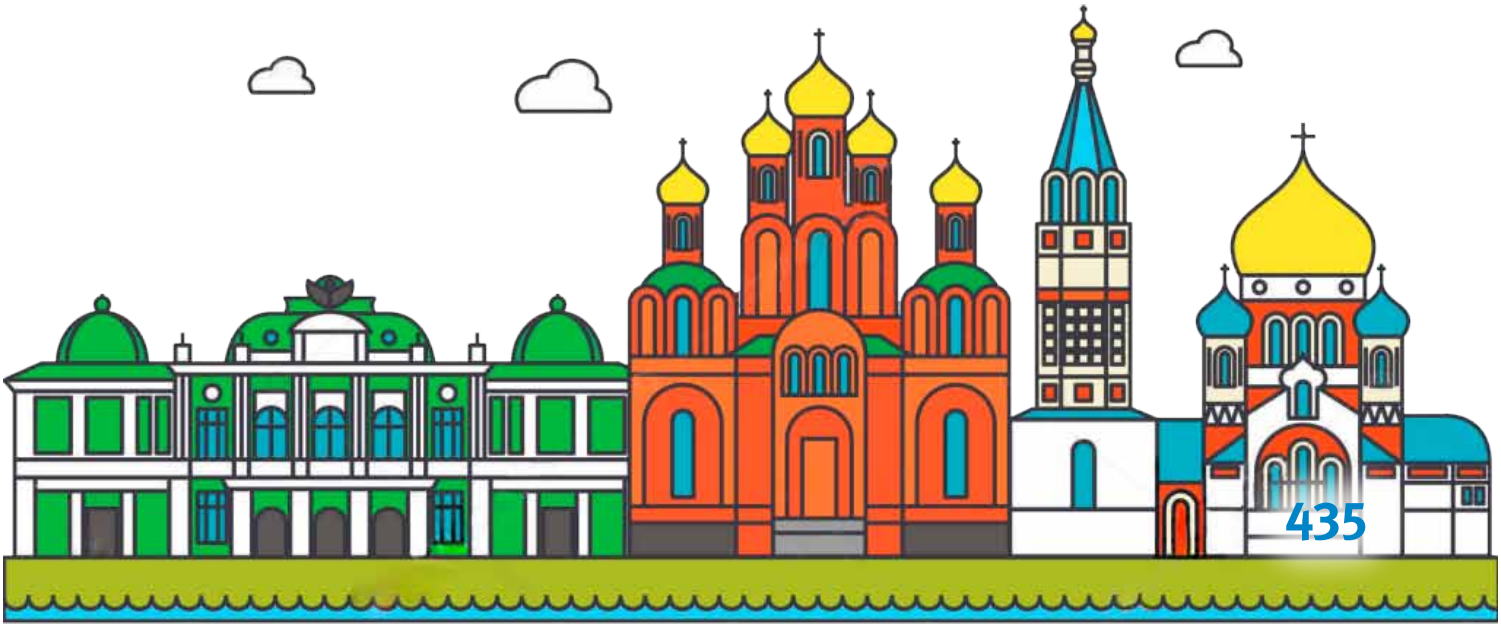

Барышникова Мария, 9 лет. Красноярск

Желтковская Валерия, 12 лет. Алтайский край

Тема 12. ЗАЩИТА ОКРУЖАЮЩЕЙ СРЕДЫ

Золотарева Екатерина, 6 лет. Омская область

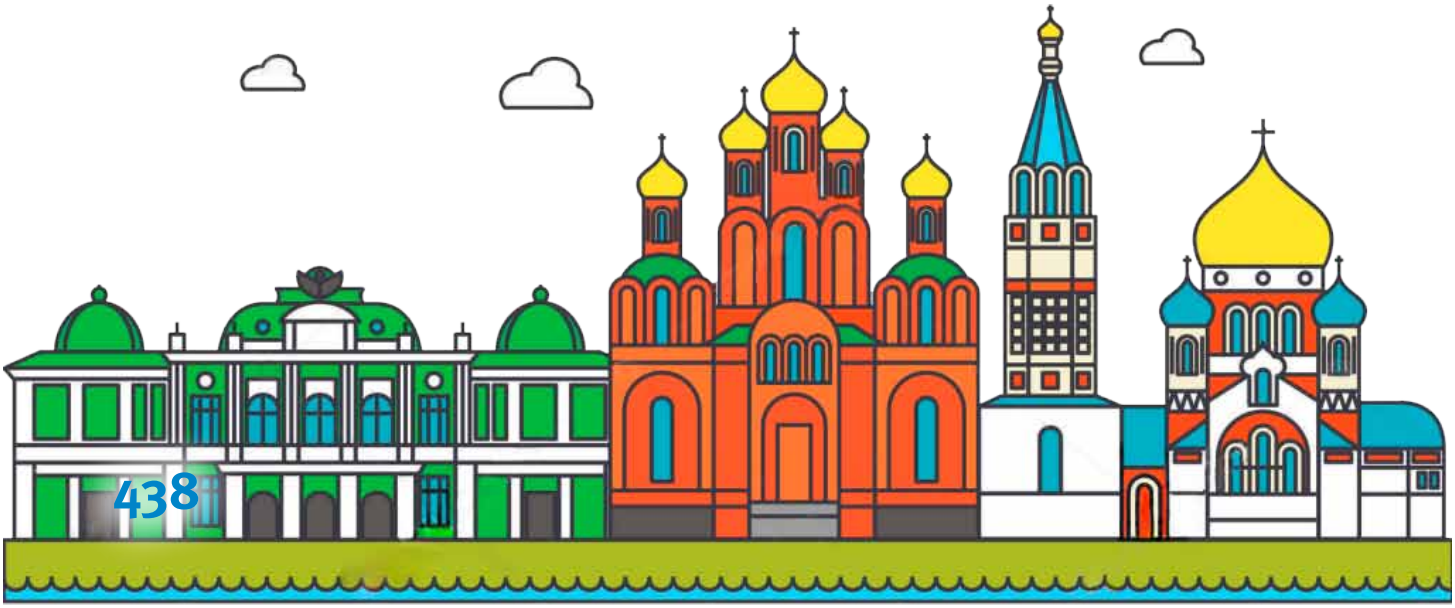

Сохрани планету

Обращаюсь к вам с призывом,
Жители России!!!
Берегите вы природу,
Озёра голубые!!!

Каждый гражданин страны
Должен помнить это,
Сохрани и защити
Зеленую планету!!!

Чтоб счастливой была жизнь
В нашем родном крае,
И природную красу
Все мы почитали!

Хан Алтай богат тайгой,
Горами и цветами,
Краснокнижной кабаргой,
Барсом и архаром.

В каждом уголке страны,
Нашей необъятной,
Чистый воздух должен быть,
Чтоб дышать приятно.

Все зависит ведь от нас,
От меня с тобою.
Мы обязаны стеречь
Небо голубое!!!

Так давайте сбережем
Все, что мы имеем,
И природные богатства
Сохранить успеем.

Нечаева Дарина, 8 лет. Республика Алтай

Тема 12. ЗАЩИТА ОКРУЖАЮЩЕЙ СРЕДЫ

Пахомова Юлия, 6 лет. Республика Хакасия

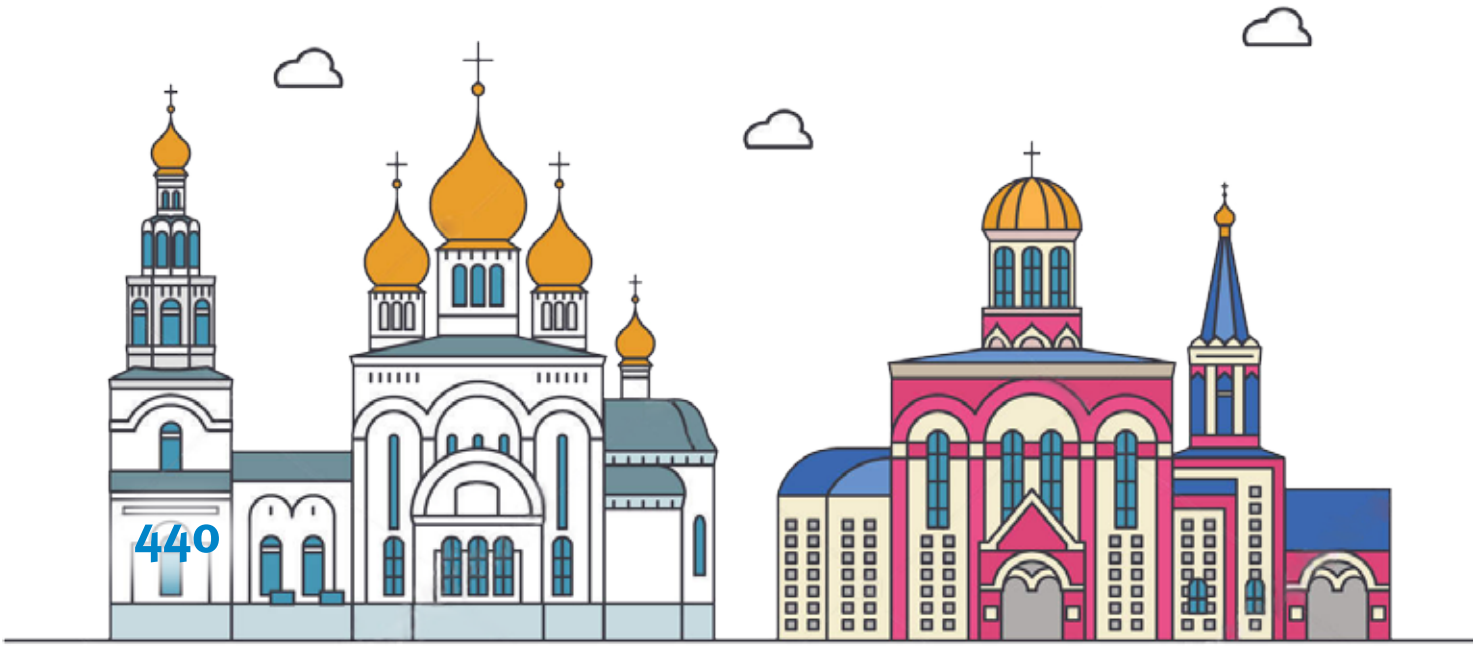

Половникова Ангелина, 10 лет. Новосибирская область

Тема 13. ПРАВО НА ОБРАЗОВАНИЕ

О праве на образование

В современном мире право на образование рассматривается как одно из естественных и основополагающих прав человека.

Оно закреплено во Всеобщей декларации прав человека, а в нашей стране в Основном Законе государства — Конституции РФ, статья 43 которой говорит о том, что каждый имеет право на образование.

В России гарантируется бесплатное получение дошкольного, основного общего и средне-специального образования. Основное общее образование обязательно. Право получить высшее образование бесплатно каждый имеет на конкурсной основе.

«Каждый» — это любой гражданин, независимо от пола, расы, национальности, языка, происхождения, социального, имущественного положения и т.п.

Образование само по себе расширяет возможности людей. Получив полноценное образование, человек сможет работать на квалифицированной работе, зарабатывать хорошие деньги, жить достойно, приносить пользу себе и своей семье, а значит и любимой Родине.

Сикора Дмитрий, 16 лет. Томск

Гарантия Свободы

Вся история страны
От войны и до войны,
То поляки, то французы,
То немецкие союзы
Нас хотят поработить
Или вовсе истребить.

Но народ наш не дурак,
Имел опыт многих драк,
Настучал он лиходеям
Кулаком по жирным шеям!

Врагов оторопь берет,
У нас армия и флот!
Нет союзников роднее,
И надежней, и вернее!

Врать не буду, не привык,
Русский — основной язык,
Где под знаменем Свободы
Живут счастливо народы!

Страна Россия не стареет,
В её душе — живой задор,
И над Кремлем победно реет
Трехцветный русский триколор!

P.S. Много есть у нас законов,
Но один главнее всех!
Жизнь для многих миллионов
С Конституцией — успех!!!

Прокопьев Савелий, 17 лет.
Алтайский край

Тема 15. ЗАЩИТА ОТЕЧЕСТВА

Защита Отечества

Моё эссе посвящено статье 59 Конституции Российской Федерации. Мне эта тема близка тем, что я мальчик и будущий защитник Отчества.

На протяжении всей истории человечества люди всегда старались защищать свою Родину, даже ценой собственной жизни.

Для меня моя Родина — это в первую очередь моя семья, мой дом. Я считаю правильным, что обязанность мужчин защищать своих близких и свой дом отражена в нашем главном своде законов — Конституции Российской Федерации. И если в моём Отечестве случится беда, мы все должны знать, что его защита — это долг и обязанность каждого гражданина. Я как гражданин России также готов защищать своё Отечество!

Абушкин Роман, 13 лет. Алтайский край

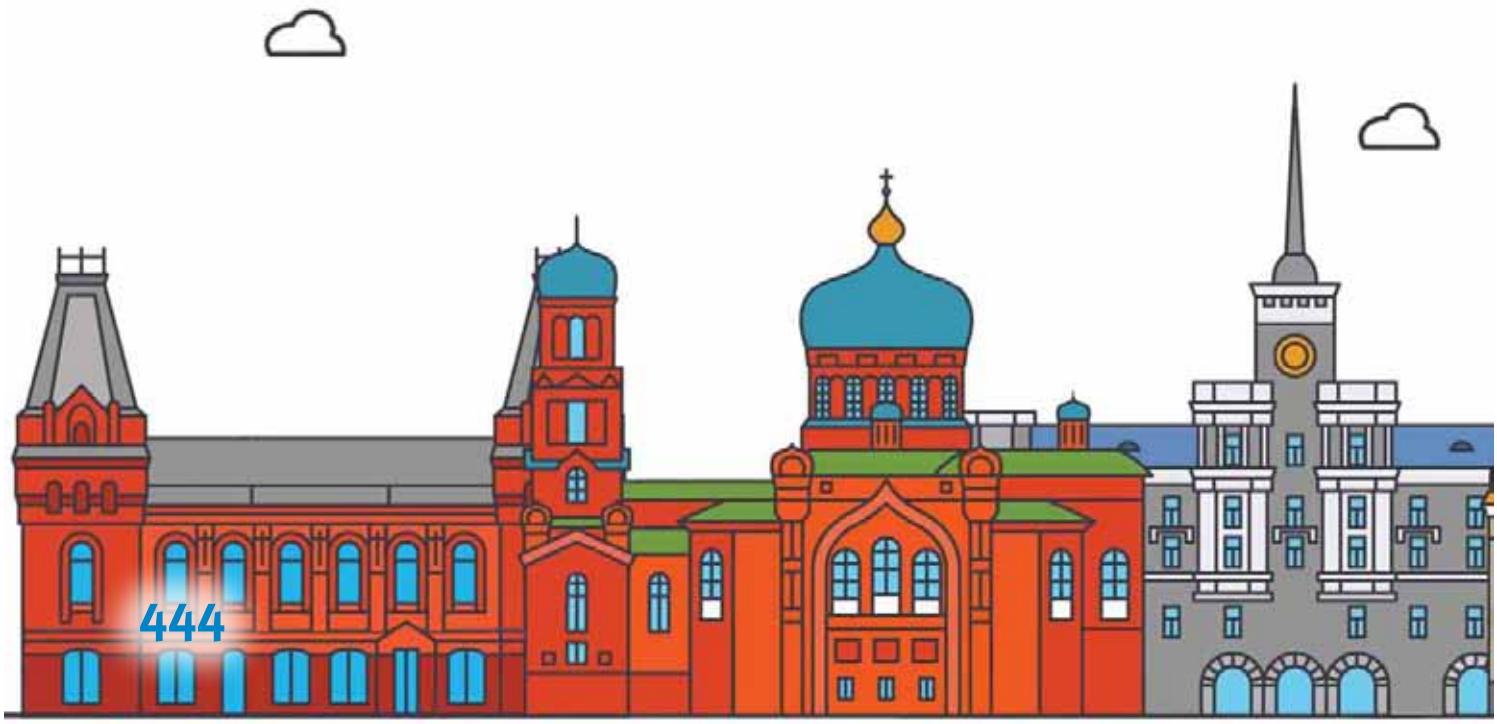

Мощевикин Михаил, 13 лет. Томск

Шелудько Кирилл, 14 лет. Кемерово

Берегите Родину

Берегите Родину,
Она у нас — одна,
С бескрайними просторами,
Где неба синева,
Огромная, могучая,
Природой создана,
Защитниками-предками
Врагу не отдана.

Пусть каждый вдруг подумает,
Что слышит в слове «Родина».
В нем дом родной и детство,
И мамочка моя!
Должны мы нашу Родину
Сберечь и защитить,
И то, что сердцу дорого,
Навеки сохранить.

Южакова Ярослава, 10 лет.
Республика Хакасия

30 лет

КОНСТИТУЦИИ
РОССИЙСКОЙ
ФЕДЕРАЦИИ

МИНИСТЕРСТВО ЮСТИЦИИ РОССИЙСКОЙ ФЕДЕРАЦИИ

ДАЛЬНЕВОСТОЧНЫЙ ФЕДЕРАЛЬНЫЙ ОКРУГ

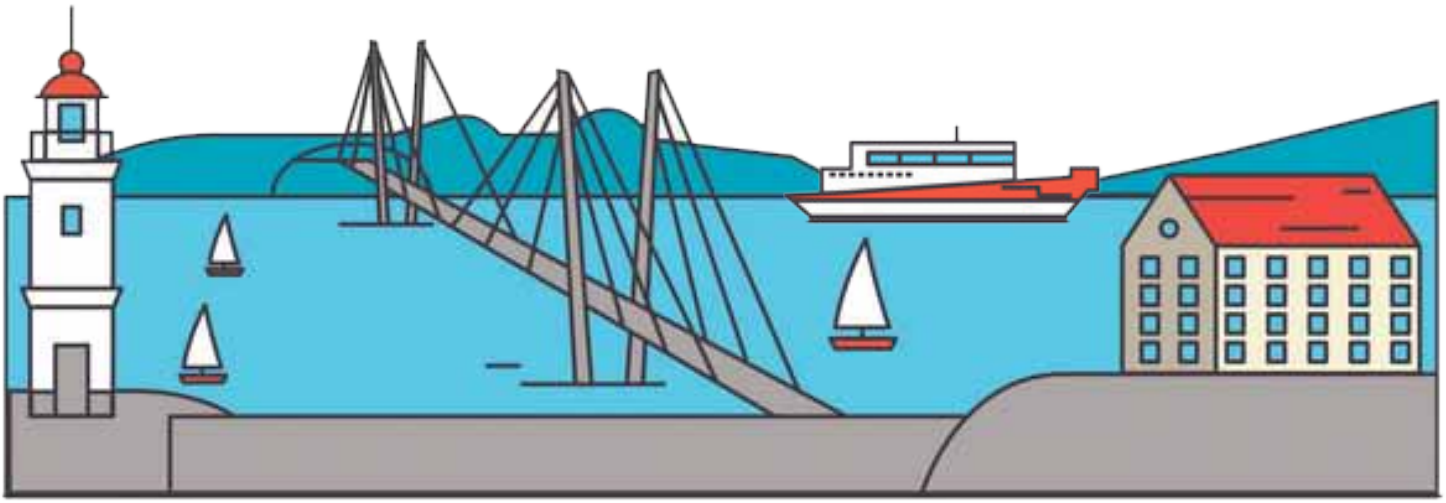

Буняк Виктория, 12 лет. Магадан

Кислых Демид, 7 лет. Владивосток, Приморский край

Григоренко Валерия, 8 лет. Хабаровск

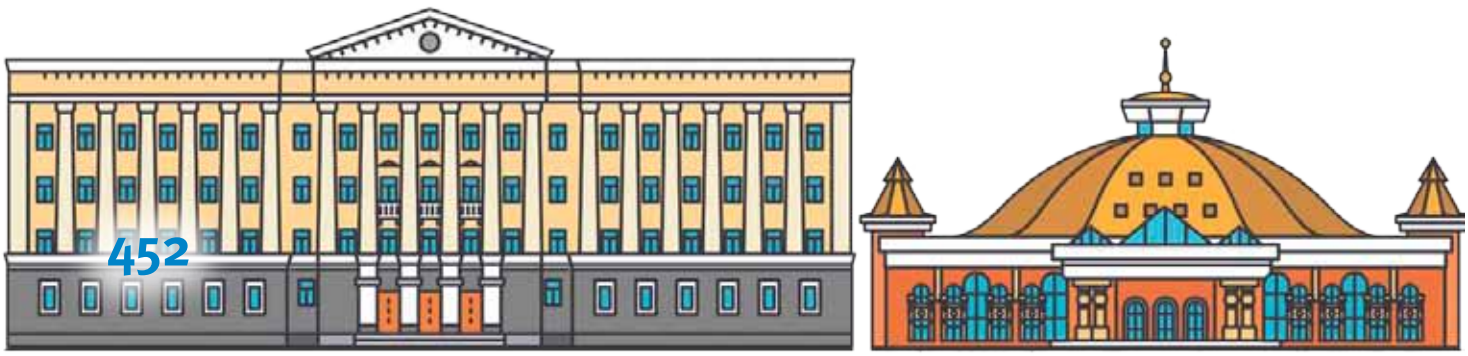

Куликова Ариана, 6 лет. Камчатский край

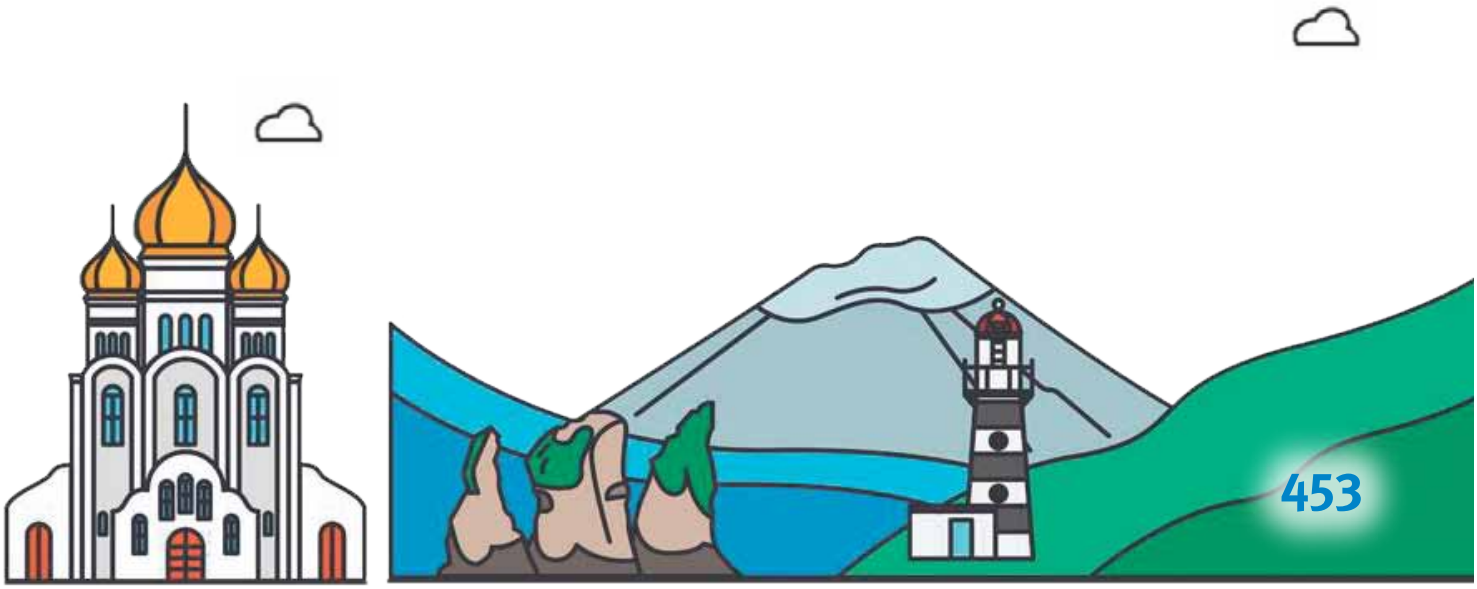

Тепловодских Николай, 8 лет. Владивосток, Приморский край

Символы России — гордость народа

О, моя Родина — Россия,
В душе моей ты навсегда.
Нет ничего роднее, краше,
Люблю, Отчизна, я тебя!

Смотрю на флаг страны своей —
На свете нет тех трех цветов мощней.
В нем вижу мир, отвагу, чистоту,
Он величаво, гордо реет на ветру.

Смотрю на герб России я —
Орел — он символ власти и величия.
Сквозь даль веков несет он нам —
Непобедимость, силу, крах — врагам.

Нет песни и дороже, и милей
Чем строки гимна Родины моей,
Торжественно звучит она всегда,
С ней в сердце льется гордость, свет и доброта.

Все эти символы — гордость народа,
И достояние русского рода,
Они отражают всю силу страны
И всегда, и вовек мы им будем верны!

Уфаркина Ксения, 15 лет. Амурская область

Салиджанова Алина, 13 лет. Амурская область

Конституция

Конституция — Закон особый,
Должен каждый знать ее,
В ней вся суть основ — Законов,
Их не стоит нарушать!!!
А кто законы нарушает,
Наказан будет тот всегда.
А кто закона вдруг не знает,
Ответит все равно сполна.
Нельзя нам без Закона жить,
И каждый должен изучить,
Сей конституции страницы.
Чтоб сделать лучше жизнь страны,
Сплотить ее своим единством.
Мы Конституцией своей,
Народом истинно гордимся.

Какоша Михаил, 13 лет. Сахалинская область

Архипова Ангелина,12 лет. Хабаровск

Куркович Алиса, 6 лет. Хабаровск

30 лет
КОНСТИТУЦИИ РОССИЙСКОЙ ФЕДЕРАЦИИ

Мункожаргалова Саяна, 9 лет.
Республика Бурятия

Конституция России

Конституция России
Главный наш закон в стране.
Документ сей нерушимый
Бережет покой везде.
В нем свободы и права,
Мир, единство —
Вся страна!

Никонова Анастасия, 12 лет.
Республика Бурятия

Тема 4. РАВЕНСТВО ПРАВ ЧЕЛОВЕКА

Макулькина Полина, 15 лет.
Забайкальский край

Закон

Сколько есть у нас законов?
Миллион, а может, два?
Только есть один и главный —
Конституция моя!
Мы — народ многонациональный,
Связанный одной судьбой!
Верховенство чтим закона
и Россию бережём!
На столе среди тетрадок
Конституцию кладу.
Завтра встану самой первой,
О правах людей прочту.
Что ценнее всего на свете?
Я отвечу, не тая, право Жить!
Дано всем людям и его забрать нельзя!

Архипова Ангелина, 12 лет. Хабаровск

Кузьмина Злата, 10 лет. Камчатский край

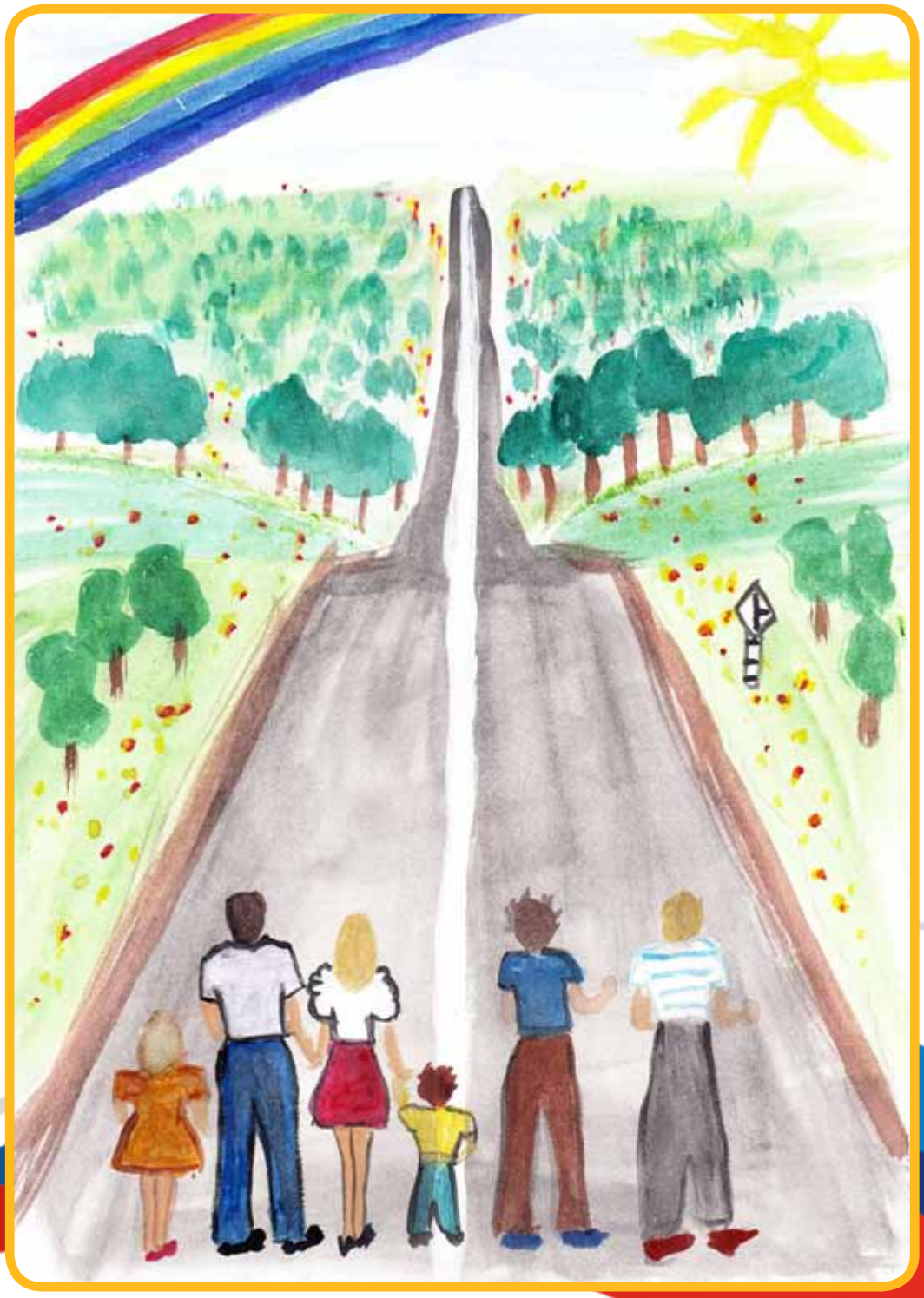

Еташкина Анастасия, 7 лет. Республика Бурятия

Сафронов Даниил, 7 лет. Республика Бурятия

Мункожаргалова Саяна, 9 лет. Республика Бурятия

Тема 7. НЕПРИКОСНОВЕННОСТЬ ЖИЛИЩА, ПРАВО ЧАСТНОЙ СОБСТВЕННОСТИ

Горшков Роман, 5 лет. Якутск, Республика Саха (Якутия)

30 лет КОНСТИТУЦИИ РОССИЙСКОЙ ФЕДЕРАЦИИ

Ермачкова Диана, 14 лет. Южно-Сахалинск

Тема 10. ПРАВО НА ТРУД И ОТДЫХ

Каждый имеет право на труд

Конституция — это главный закон нашего государства. В ее статьях прописаны основные свободы, права и обязанности граждан Российской Федерации. Конституция является основой правового государства.

Одним из прав граждан в Российской Федерации является право на труд. Труд свободен. Каждый имеет право свободно распоряжаться своими способностями к труду, выбирать род деятельности и профессию. В числе ярких представителей граждан России, реализующих право на труд, я могу назвать своего деда (которым я очень горжусь).

Мой дед Юрий Михайлович, в свои 70 лет, устроился на работу, тем самым воспользовавшись своим правом на труд, несмотря на серьезный возраст. И теперь накопленные знания и умения он передает молодому поколению. Молодое поколение должно брать пример со старшего и не бояться работать!

Букреев Денис, 16 лет. Хабаровск

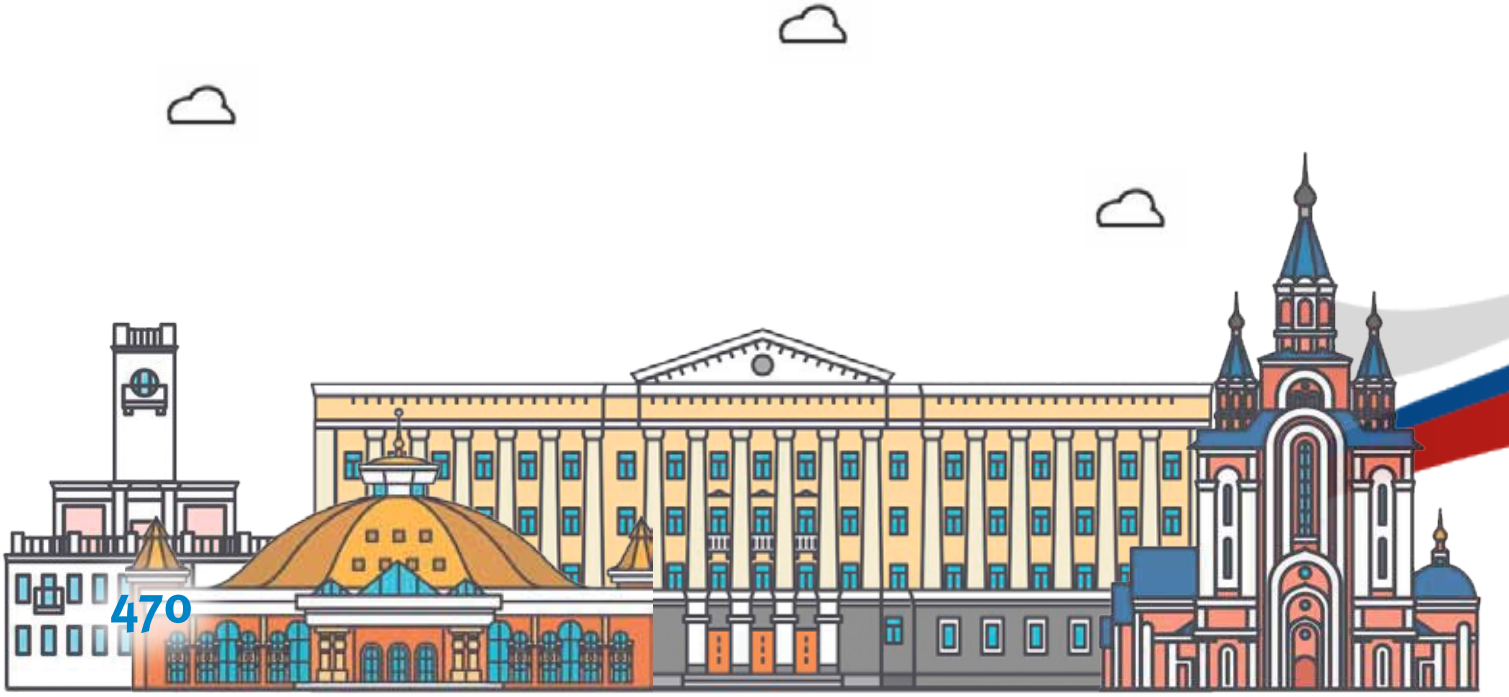

Конькова Мария, 17 лет. Хабаровск

Паздникова Софья, 14 лет. Забайкальский край

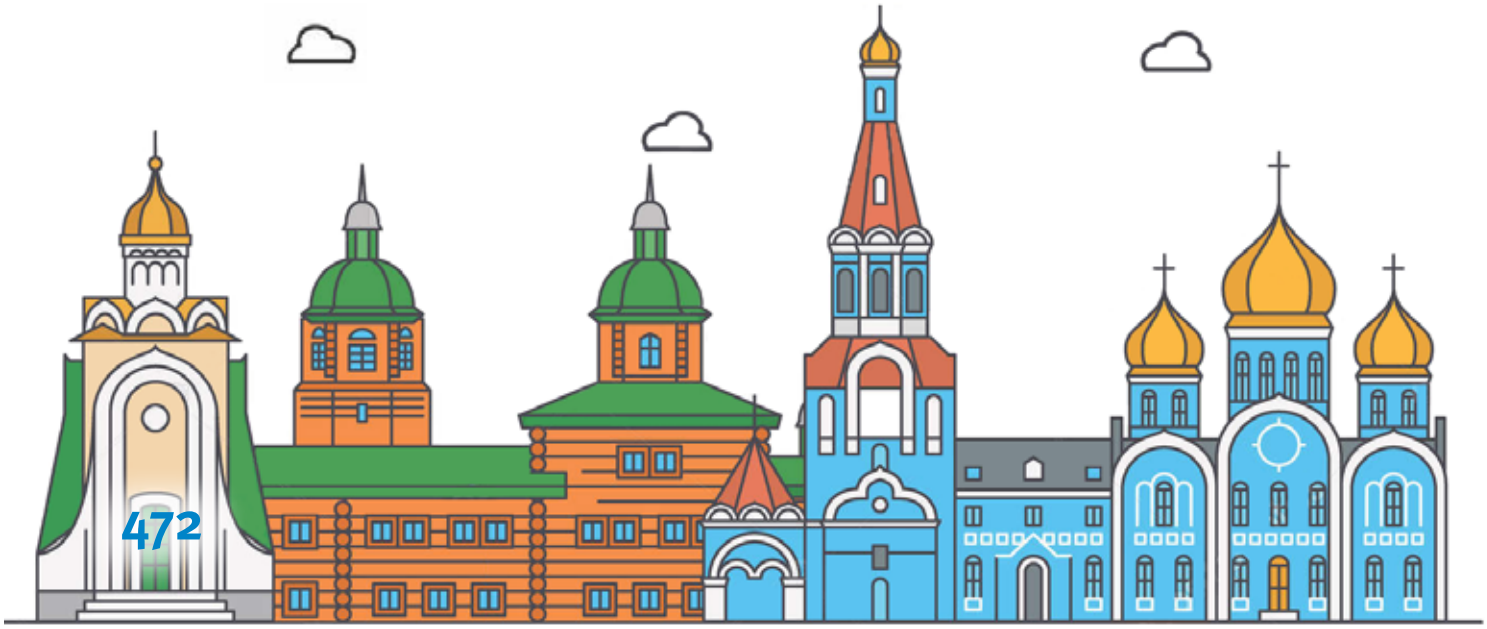

Щеглова Диана, 14 лет. Камчатский край

Тема 11. ЗАЩИТА МАТЕРИНСТВА И ДЕТСТВА, СОЦИАЛЬНАЯ ЗАЩИТА

Кораблёва Ева, 10 лет. Амурская область

Корякина Даяна, 15 лет. Якутск, Республика Саха (Якутия)

Тема 11. ЗАЩИТА МАТЕРИНСТВА И ДЕТСТВА, СОЦИАЛЬНАЯ ЗАЩИТА

Терентьева Таисия, 14 лет.
Владивосток, Приморский край

Ермачков Вадим, 10 лет. Южно-Сахалинск

Тема 11. ЗАЩИТА МАТЕРИНСТВА И ДЕТСТВА, СОЦИАЛЬНАЯ ЗАЩИТА

Романов Михаил, 10 лет. Якутск, Республика Саха (Якутия)

Цовбун Майя, 8 лет. Владивосток, Приморский край

Тема 11. ЗАЩИТА МАТЕРИНСТВА И ДЕТСТВА, СОЦИАЛЬНАЯ ЗАЩИТА

Зубкова Кира, 15 лет. Забайкальский край

30 лет
КОНСТИТУЦИИ РОССИЙСКОЙ ФЕДЕРАЦИИ

Россия

Россия — Священная наша Страна!
В ней Конституция очень важна!
Будут законы ее соблюдаться,
Будет наша страна развиваться!
Буду природу я охранять!
Богатства страны приумножать!

Терентьева Таисия, 14 лет.
Владивосток, Приморский край

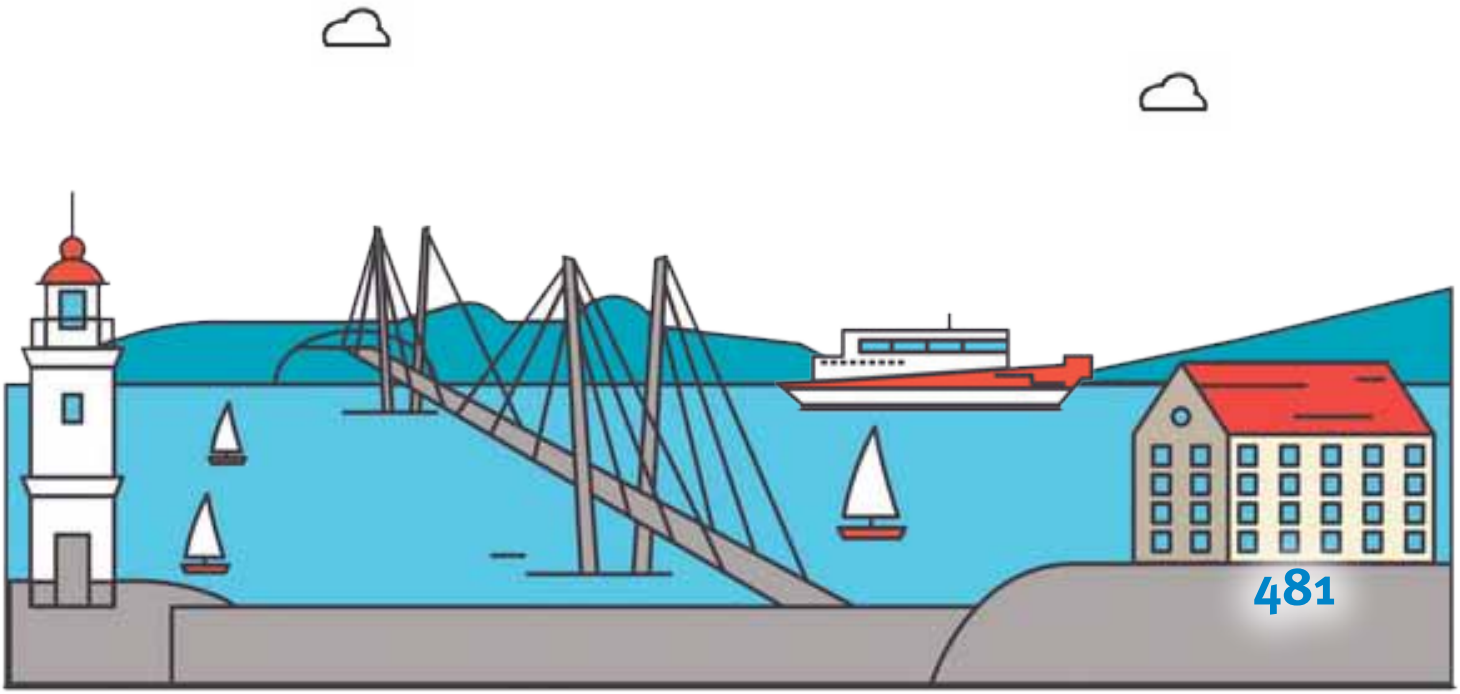

Кондакова Вероника, 10 лет. Южно-Сахалинск

Кротова Анастасия, 7 лет. Владивосток, Приморский край

Тема 12. ЗАЩИТА ОКРУЖАЮЩЕЙ СРЕДЫ

Стручков Илья, 7 лет. Якутск, Республика Саха (Якутия)

Стручков Эльдар, 9 лет. Якутск, Республика Саха (Якутия)

Тема 12. ЗАЩИТА ОКРУЖАЮЩЕЙ СРЕДЫ

Смирнова София, 14 лет. Республика Бурятия

30 лет
КОНСТИТУЦИИ РОССИЙСКОЙ ФЕДЕРАЦИИ

КОНСТИТУЦИЯ ГЛАЗАМИ ДЕТЕЙ

Шаракшанэ Дамир, 5 лет. Республика Бурятия

Николаева Сайаана, 10 лет. Якутск, Республика Саха (Якутия)

Пинаева Анита, 9 лет. Республика Бурятия

30 лет
КОНСТИТУЦИИ РОССИЙСКОЙ ФЕДЕРАЦИИ

Тема 14. ОБЯЗАННОСТЬ ПЛАТИТЬ НАЛОГИ

Налоги в России

Статья 57 Конституции Российской Федерации гласит: «Каждый обязан платить законно установленные налоги и сборы».

Зачем платить налоги?

Только представьте, что было бы, если люди не платили налоги.

Мы с вами не смогли бы ходить в театры, парки и музеи. Думаю, что каждая семья любит прогуляться по парку, наслаждаясь фонтанами. Мы не смогли бы ездить на новых современных трамваях и автобусах, некому было бы обслуживать дороги. Мы не смогли бы получать бесплатное образование и медицину, быть под защитой полиции и пожарной службы. Бабушки и дедушки не получали бы пенсию, наука не смогла бы так быстро развиваться, ведь именно наши ученые изобрели вакцину от короновируса.

Поэтому налоги в России — это важная составляющая полноценной комфортной жизни каждого гражданина нашей страны!

Батуева Кира, 14 лет. Республика Бурятия

Цыремпилова Евгения, 9 лет. Республика Бурятия

Пастухов Артем, 10 лет.
Забайкальский край

Моя Россия

Моя Россия — Великая Страна!
Конституция — наша сила!
Всем гражданам обязанности и права дала!
Закон должны мы соблюдать!
Свою Страну не предавать!
Я скоро вырасту большим, в армию пойду!
И с честью буду защищать любимую Страну!

Тепловодских Николай, 8 лет.
Владивосток, Приморский край

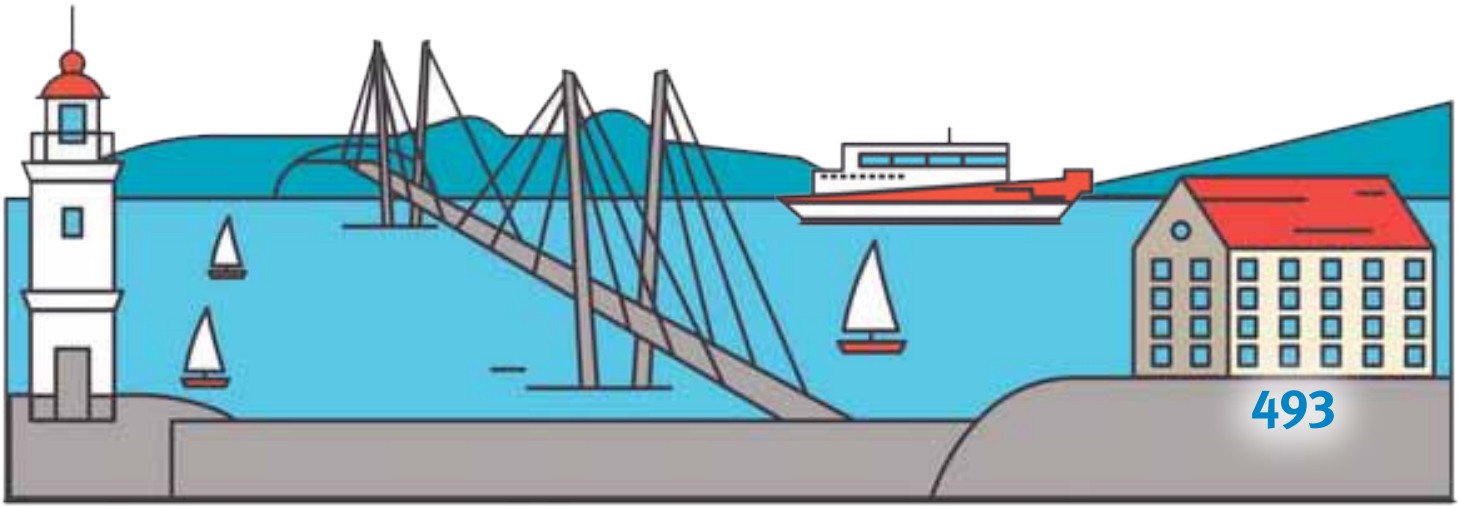

Кушнирова Анастасия, 13 лет. Магадан

СОДЕРЖАНИЕ

ЦЕНТРАЛЬНЫЙ ФЕДЕРАЛЬНЫЙ ОКРУГ

Алексеева Варвара 20
Алексеева Кира 36
Алексеева Ксения 18
Анурьев Денис 128
Бабина Злата 49
Белов Иван 40
Беляев Дмирий 37
Босомыкин Андрей 31
Будкова Александра 73
Буторина Кристина 59
Быков Антон. 57
Быстрова Виктория 123
Васильянова Варвара 107
Вельможин Ростислав 39
Веневидов Никита 33
Винокурова Мария 56
Винтовкина Ксения 114
Воронина Анна 115
Гебекова Ашура 88
Головкин Андрей 63
Голубина Елизавета 5
Гришин Александр 86
Гришина Мария 87
Гудков Дмитрий 110
Дегтярева Ксения 89
Демина Мария 6
Дьячкова Юлия 90
Еганов Максим 125
Еганов Михаил 98
Елисеева Дарья 131
Елкин Матвей 77
Жук Софья 79
Журавлев Артём 32
Заиров Захар 71
Зорин Артем 129
Зотов Дмитрий 66
Иеромонахова Варвара 64
Казакова Варвара 108, 124
Канкишев Игорь 51
Колесник Дарья 68
Коржева Алёна 7
Корниенко Кирилл 91
Котова Анна 62
Кочетов Артем 13
Крюченко Марк 99
Кукушкин Эмиль 92, 93
Куникин Гордей 116
Куникин Родион 65
Куришкина Юлианна 43
Кутузов Юрий 111
Кутузова Анна 111
Литвякова Ксения 52, 78
Лихарева Мария 47
Лютаревич-Гефтер Станислав . . 21
Марашова Даяна 84
Мартынова Анастасия 41, 58
Маслов Сергей 12

СОДЕРЖАНИЕ

Мезенцев Антон 38
Мельников Матвей 11
Михайлов Адам 22
Михайлов Даниил 23
Моисеев Иван . . 72, 109, 126, 127
Мохова Софья 97
Муромцев Глеб 53, 122
Муромцев Максим 100
Овсянников Иван 10
Осипов Артём 103
Пацилиус Дарья 24
Перелыгин Егор 4
Першонкова Алёна 9
Петракова Анна 80
Пинигин Иван 74, 112
Пожарская Дарья 85
Полуэктов Иван 42
Поляков Ярослав 8
Поскребышева Полина 19
Разумовский Илья 75
Разумовский Максим 117
Римар Валерия 45
Римар Карина 44
Романов Дмитрий 35
Рубцова Анастасия 118
Савватеев Виктор 46
Савинов Михаил 29
Савинова Анна 96
Самсонова Вера 14
Сафонов Семен 50
Селянская Екатерина 16, 17
Семянникова Василиса 15
Сибриков Иван 55
Сильвестрова Эмилия 119
Симаков Виктор 34
Скворцов Степан 82
Скворцова Есения 83
Соколов Кирилл 120
Соколов Петр 48
Соловарова Александра 67
Сотникова София 69
Ступникова Полина 30, 54
Сухинин Александр 28, 61
Таболина Дарина 94
Таболина Кристина 95
Тэйлор София 104, 105
Ушкало Игорь 102
Федоров Михаил 130
Худинова Алиса 81
Черепанова Виктория 113
Честнов Михаил 101
Шишкевич Анна 121
Шувалова Виктория 76
Шугай Егор 132
Шумик-Козырев Марк 25
Щукин Владислав 70
Юдин Никита 133
Юрченко Макар 106

СОДЕРЖАНИЕ

СЕВЕРО-ЗАПАДНЫЙ ФЕДЕРАЛЬНЫЙ ОКРУГ

Арсений Семён 169, 172
Бажанов Савелий. 174
Бажанова Елизавета 175
Беспалая Кристина. 179
Боряк Дмитрий 152
Бухтеева Ольга 158
Ващенко Дмитрий 138
Горшков Сергей. 137
Додонова Влада. 139
Ефимовцева Анастасия 181
Загрядкин Никита 140
Каранина Кира 162
Касухин Артем 164
Козлова Виктория 186
Колошина Анна 141
Кравцова Марта 153
Кудашев Никита. 144
Кузнецов Захар 157
Кузнецов Илья 154
Латковский Леонид 182
Мальченко Варвара 142
Михеева Анна 173
Москвин Матвей 166
Москвина Варвара 160
Николаева Софья. 176, 177
Ноздрачев Артём. 136
Паньков Иван 143
Петронис Анастасия. . 148, 170, 171
Рафальский Вячеслав 163
Рогозина Валерия 183
Руфова Александра 146
Семенова Полина. 159, 185
Сорокина Софья 178
Столетов Арсений 167
Струнина Валерия 147
Суровцева Мария 168
Трапезникова Софья. 184
Фёдоров Олег 156
Филиппова Анастасия 145
Фоменко Дарья 150
Фоменко Мария 149
Холопова Ника 151
Хузиахметова Алина 155
Шибкова Анна 165
Широнина Стефания. 180
Шустова Софья 161

ЮЖНЫЙ ФЕДЕРАЛЬНЫЙ ОКРУГ

Абзалов Руслан 214
Антипов Анатолий 188
Артамонова Мария 219
Ашралиева Ляйсан. 229
Бабаян Арам. 209
Батаков Пётр 228
Бестужева Яха 201, 212, 213

СОДЕРЖАНИЕ

Брязгина Алеся 189
Букина Кира 210
Вартаньян Ваграм 190, 231
Васильчук Алексей 194
Велиляев Эмир 215
Грищенко Алексей 205
Грошева Майя. 226
Гюлджян Алла 222
Демченко Эвелина 208
Есауленко Анна 230
Зазуля Александр. 191
Кажаев Максим 241
Карпоян Григорий 232
Карпоян Елизавета 233
Колесов Максим 204
Лебединская Ольга 195
Лисконог Вадим. 211, 221
Литвинова Юлия 192, 217
Мальцева София 193
Маштаков Максим 234
Мкртумян Давид 218
Мкртумян Эдгар 196
Османов Эмиль 239
Пахомов Дмитрий 242
Подолянская Ксения 225
Подолянский Илья 244
Приказюк Демид 216
Пузанова Дарья 197
Свистунов Никита 199
Степаненко Александра . . . 202
Схаляхо Ренат 240
Схаляхо София 235
Татаринцев Владислав. 238
Татаринцев Герман 223
Титова Вероника 203
Тлебов Даурен 243
Умбетов Назар 237
Умбетова Линара 236
Хайлов Олег 224
Харченко Иван 207
Чернобровкина Кира 200
Шадрин Артем 227
Эрдни-Горяев Аюр 198
Юхименко Давид 206
Юшков Кирилл 220

СЕВЕРО-КАВКАЗСКИЙ ФЕДЕРАЛЬНЫЙ ОКРУГ

Абаев Хетаг 254
Бондаренко Никита 269
Бузуртанова Айна 274
Гороева Диана 246
Джанкезова Лина. 262
Дзугаева Валерия. 264, 265
Зейналов Ислам 266
Карсанова А 255
Кливекина Полина 257
Козаева Мария 256, 263
Кужонова Самира 253

СОДЕРЖАНИЕ

Кумейко Мария 267
Кяхиди Арсан 259, 273
Мантаков Муслим 247
Мусиева Мадина 248
Никонов Гавриил 252
Никонов Родион 270
Савлохова Елизавета. 277
Салиева Самира 272
Самарская София. 249
Сивитская Ева 261, 271
Техова Амина 276
Тлакадугова Самина 268
Халидова София 250
Холохоева Индира 260
Цуров Ислам 251, 275

ПРИВОЛЖСКИЙ ФЕДЕРАЛЬНЫЙ ОКРУГ

Абдрахимов Арслан 282
Абдурахманова Ангелина. . . 299
Акишкин Арсений 311
Аминев Загир 310
Анисимов Иван 296
Арефин Данил. 314
Арефин Кирилл 319
Асташкина Мария 347
Байтяков Роман. 346
Барсукова Татьяна 334, 335
Бокарева Алина. 344
Бондарев Дмитрий 345
Буденчук Егор 362
Буденчук Ульяна 306
Влазнева Дарья 338
Грачев Артем 297
Гришина Милана 330
Грушин Сергей 304
Грушина Дарья 305
Гужин Павел 339
Даминова Элина 300
Дубровских Артём 315
Дядичева София 316
Егоров Степан 359
Елькин Владимир 352
Заборина Карина 331
Зарипов Данияр 353
Зимирева Виктория 298
Зиннатова Эвелина 333
Ишмухаметов Данияр 317
Казанцев Данил 289
Калашников Дмитрий 285
Канева Варвара 326
Кобкзев Лев 360
Коробейникова Юлия 290
Корчагина Ангелина 318
Кочешков Илья 307
Крайнова Анна 286, 287
Кудашов Глеб 288
Кузнецов Станислав . 322, 348, 354
Кузнецова Ксения 357

СОДЕРЖАНИЕ

Кучинский Георгий 294
Лашмайкина Елизавета 312
Лобанова Елизавета 332
Малышева Мария 313
Мальцев Михаил 292, 328
Масленников Станислав . . . 329
Михайлова Мария 336
Мясникова Милана 291
Никифорова Яна 364
Николаев Илья 321
Николаева Елизавета 321
Олина Диана 320
Опалева Екатерина 342
Петрова Ксения 302
Петрякова Елизавета 293
Пименова Софья 284
Проворнова Анастасия 367
Пузарина Полина 337
Рахимова Амина 324
Савинов Ярослав 355
Семерич Дмитрий 349
Скворцова Виктория 356
Скворцова Серафима 308
Скирда Александра 309
Слепова София 303
Собашников Кирилл 325
Соболев Илья 361
Софронов Мирослав 358
Старостина Софья 323
Сунцова Александра 343
Тиняев Дмитрий 340
Федоров Антон 327
Федоров Тимур 295
Хусаинов Данис 283
Хуснуллина Камила 280
Хуснуллина Сафина 281
Чапаева Анастасия 363
Шалина Анна 301
Шурыгин Глеб 341
Яковлева София 351

УРАЛЬСКИЙ ФЕДЕРАЛЬНЫЙ ОКРУГ

Артемьев Артём 388
Борисова София 370
Галицкая Ева 377
Грабко Тимофей 373
Иванова Варвара 378
Коваленко Аксинья 397
Крылатых Влада 371
Курганова Алиса 372
Курганова Анна 379
Леонова Кристина 374
Максименко Михаил. . 376, 380, 401
Мирошкин Фёдор 402
Нижерадзе Артём 391
Нижерадзе Ксения 385

СОДЕРЖАНИЕ

Новиков Максим 392
Пенязь Данил 386, 398
Петрова Дарья 387
Плотников Глеб 393
Пьянкова Анна 384
Разбойников Илья 389
Ромашин Арсений 381
Сельницына Яна 395
Соколович Дмитрий 394
Степанова Маргарита 396
Сысоев Никита 390
Сысоева Виктория 399
Сысоева Ева 383
Тюньков Дмитрий 375
Федорова Полина 400
Ширяевский Юрий 382

СИБИРСКИЙ ФЕДЕРАЛЬНЫЙ ОКРУГ

Абушкин Роман 444
Анульева Анастасия 427
Бараусов Артем 425
Барышникова Мария . . 422, 436
Баханович Варвара 428
Брусов Ефим 412
Букреев Арсений . . . 429, 434, 435
Владимирова Маргарита . . . 405
Ермолаева Вероника 423
Желтковская Валерия 437
Золотарева Екатерина 438
Идрисова Динара 424
Киян Софья 421
Кропотов Александр 413
Куштым Елизавета 404
Максименя Александр 414
Мощевикин Михаил 445
Нечаева Дарина 439
Новикова Александра 406
Ольхина Изабелла 407
Пальчиков Фёдор 416
Пахомова Юлия 440
Плотникова Мария 411
Половникова Ангелина 441
Попова Роксана 419
Прокопьев Савелий 443
Ряполова Арина 430
Саая Разия 408
Самдан Чимит Доржу 417
Сикора Дмитрий 442
Скударнов Матвей . . 415, 426, 433
Тюлюш Алекмаа. 431
Уфимцева Василиса 420
Цыганенко Дмитрий 432
Шапран Вероника 409
Шелудько Кирилл 446
Щербак Арина 410
Южакова Ярослава . . . 418, 447

СОДЕРЖАНИЕ

ДАЛЬНЕВОСТОЧНЫЙ ФЕДЕРАЛЬНЫЙ ОКРУГ

Архипова Ангелина . . . 458, 463
Батуева Кира 490
Букреев Денис 470
Буняк Виктория 450
Горшков Роман 468
Григоренко Валерия 452
Ермачков Вадим 477
Ермачкова Диана 469
Еташкина Анастасия 465
Зубкова Кира 480
Какоша Михаил 457
Кислых Демид 451
Кондакова Вероника 482
Конькова Мария 471
Кораблёва Ева 474
Корякина Даяна 475
Кротова Анастасия 483
Кузьмина Злата 464
Куликова Ариана 453
Куркович Алиса 459
Кушнирова Анастасия 494
Макулькина Полина 462
Мункожаргалова Саяна . . 460, 467
Николаева Сайаана 488
Никонова Анастасия 461
Паздникова Софья 472
Пастухов Артем 492
Пинаева Анита 489
Романов Михаил 478
Салиджанова Алина 456
Сафронов Даниил 466
Смирнова София 486
Стручков Илья 484
Стручков Эльдар 485
Тепловодских Николай . . 454, 493
Терентьева Таисия 476, 481
Уфаркина Ксения 455
Цовбун Майя 479
Цыремпилова Евгения 491
Шаракшанэ Дамир 487
Щеглова Диана 473

МИНИСТЕРСТВО ЮСТИЦИИ РОССИЙСКОЙ ФЕДЕРАЦИИ

30 лет

КОНСТИТУЦИИ РОССИЙСКОЙ ФЕДЕРАЦИИ

503

МИНИСТЕРСТВО ЮСТИЦИИ РОССИЙСКОЙ ФЕДЕРАЦИИ

ЦЕНТРАЛЬНЫЙ ФЕДЕРАЛЬНЫЙ ОКРУГ
СЕВЕРО-ЗАПАДНЫЙ ФЕДЕРАЛЬНЫЙ ОКРУГ
ЮЖНЫЙ ФЕДЕРАЛЬНЫЙ ОКРУГ
СЕВЕРО-КАВКАЗСКИЙ ФЕДЕРАЛЬНЫЙ ОКРУГ
ПРИВОЛЖСКИЙ ФЕДЕРАЛЬНЫЙ ОКРУГ
УРАЛЬСКИЙ ФЕДЕРАЛЬНЫЙ ОКРУГ
СИБИРСКИЙ ФЕДЕРАЛЬНЫЙ ОКРУГ
ДАЛЬНЕВОСТОЧНЫЙ ФЕДЕРАЛЬНЫЙ ОКРУГ

Конституция России глазами детей

Департамент государственной службы и кадров
Министерства юстиции Российской Федерации

О.О. Вавилов, В.А. Затонский

Федеральное бюджетное учреждение
«Научный центр правовой информации
при Министерстве юстиции Российской Федерации»

Е.Н. Честнов

Над изданием работали:

Руководитель проекта *Ю.В. Матвиенко*
Ответственный редактор *Е.В. Горбачева*
Выпускающий редактор *И.Г. Колмыкова*
Исполнительный редактор *Н.Х. Алиева*
Технический редактор *Т.В. Галатонов*
Дизайн, компьютерная верстка *Н.Г. Шабанова*
Цифровая интерактивная версия *Н.Г. Шабанова*
Тиражирование, постпечать *Н.Г. Шабанова, И.И. Марукевич*
Разработка электронного ресурса *В.В. Полывьянов*
Web-дизайн *Н.Г. Шабанова, А.С. Алексанян, А.Р. Хайретдинова*

Отпечатано в ФБУ НЦПИ при Минюсте России
125438, г. Москва, ул. Михалковская, д. 65, корп. 1
Тел. +7 (495) 197-89-06 E-mail: info@scli.ru www.scli.ru

КОНСТИТУЦИЯ РОССИИ *глазами детей*

МИНИСТЕРСТВО ЮСТИЦИИ РОССИЙСКОЙ ФЕДЕРАЦИИ

к 30-летию Конституции России